

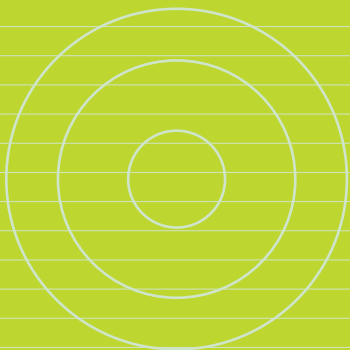

6 . 資料編



6. 資料編

【1】被害状況（災害年報データ）

香川県		災害	台風6号	台風10号	台風11号	台風15号	台風16号	台風18号	台風23号	台風23号	合計	
		月日	6月21日	7月31日	8月4日	8月17日	8月30日	9月7日	9月29日	10月20日		
人的被害	死者	人				5	3			11	19	
	行方不明者	人									0	
	負傷	負傷	人	1					3		1	5
軽傷		人	2	1		4	6	5		29	47	
住家被害	全壊	棟				1	1	1	2	2	50	55
		世帯				1	1	1	2	2	48	53
		人				3	1	2	6	6	125	137
	半壊	棟				3	9	1	2	2	52	67
		世帯				3	9	1	2	2	50	65
		人				9	18	3	6	6	130	166
	一部損壊	棟	3	1		3	277	16	12	12	317	629
		世帯	3	1		3	277	28	12	12	319	643
		人		2		8	270	55	38	38	758	1,131
	床上浸水	棟				16	5,946	14	76	76	4,119	10,171
		世帯				16	6,041	29	76	76	4,063	10,225
		人				56	14,696	37	198	198	11,201	26,188
	床下浸水	棟	1	75	4	391	15,643	491	235	235	12,390	29,230
		世帯	1	75	4	388	15,960	577	235	235	12,339	29,579
		人		76		1,067	34,964	513	566	566	31,934	69,120
非住	公共建物	棟					115			41	156	
	その他	棟	3	6	1	4	161	4	6	506	691	
その他	田畑	流出・埋没冠水	ha				0.07		10.04	176.25	186.36	
		流出・埋没冠水	ha				10.00	87.00		2.00	113.20	212.20
		流出・埋没冠水	ha				0.06			3.81	3.02	6.89
		流出・埋没冠水	ha					140.50			422.00	562.50
	文教施設	箇所					29		3	59	91	
	病院	箇所										
	道路	箇所			3	9	23		45	654	734	
	橋	箇所								147	147	
	河川	箇所			3	29	6		51	635	724	
	港湾	箇所					40	1	4	90	135	
	砂防	箇所								2	2	
	清掃施設	箇所										
	崖くずれ	箇所			1				1	211	213	
	鉄道不通	箇所						12	3	1	19	35
	被害船舶	箇所										
	水道	戸				113	160		112	3,603	3,988	
	電話	回線	331	1,768	906	802	3,400	2,111	1,213	2,125	12,656	
電気	戸	9,248	1,664		2,711	31,167	9,451	8,076	13,548	75,865		
ガス	戸											
ブロック塀等	箇所					4				46	50	
火災	建物	件										
	危険物	件										
	その他	件										
り災世帯数	世帯				10	5,178	21	36	4,161	9,406		
り災者数	人				34	12,201	53	108	11,581	23,977		
公立文教施設	千円					150,519		1,200	169,922	321,641		
農林水産業施設	千円		66,199	1,616	862,736	168,708		1,640,760	15,743,779	18,483,798		
公共土木施設	千円		5,312	42,185	502,939	1,505,322		1,074,878	12,484,162	15,614,798		
その他の公共施設	千円								231,025	231,025		
小計	千円			71,511	43,801	1,365,675	1,824,549		2,716,838	28,628,888	34,651,262	
その他	施設被害市町	団体		8	1	13	15		9	35	81	
	農産被害	千円	108,558	51,713	5,800	95,505	1,336,686	153,442	440,324	881,574	3,073,602	
	林産被害	千円		1,000					2,400	20,200	23,600	
	畜産被害	千円	10,850			104,371	3,250	9,968	85,340	14,665	228,444	
	水産被害	千円	590	4,500			382,259		3,800	87,840	478,989	
	商工被害	千円								2,341,570	2,341,570	
その他	千円											
被害総額	千円	119,998	128,724	49,601	1,565,551	3,546,744	163,410	3,248,702	31,974,737	40,797,467		
県災対本部設置日時						8/30 16:30	(継続)		10/21 17:00	設置回数		
県災対本部解散日時						9/13 13:00	9/13 13:00		11/22 13:00	3		
災対本部設置市町		2	4	1	1	13	8	5	17	51		
災害救助法適用市町						13			9	22		
消防職員出動延人員	人	169	213	15	383	1,245	485	644	1,553	4,707		
消防団員出動延人員	人	976	1,854	596	2,269	7,049	3,823	3,346	8,028	27,941		

【2】気象分析

【資料提供:高松地方気象台】

(1) 気象衛星画像(赤外)

台風15号

沖縄近海から東シナ海を北上中の17日から18日にかけて台風の外側の暖湿気が流れ込み雨雲が発達

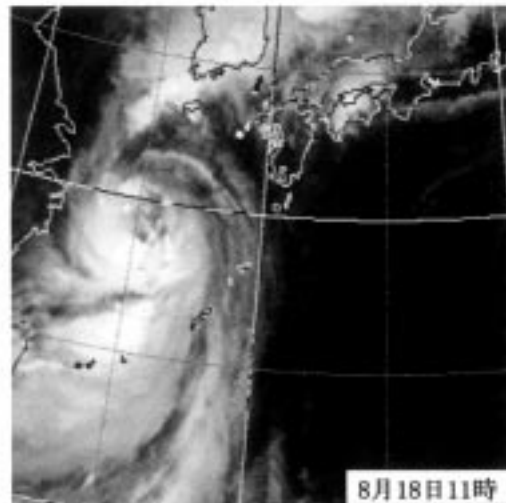
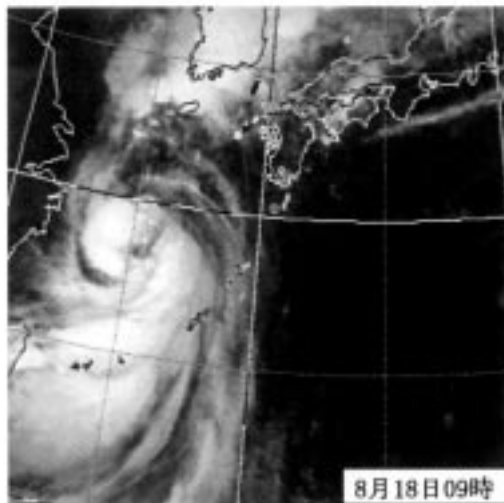
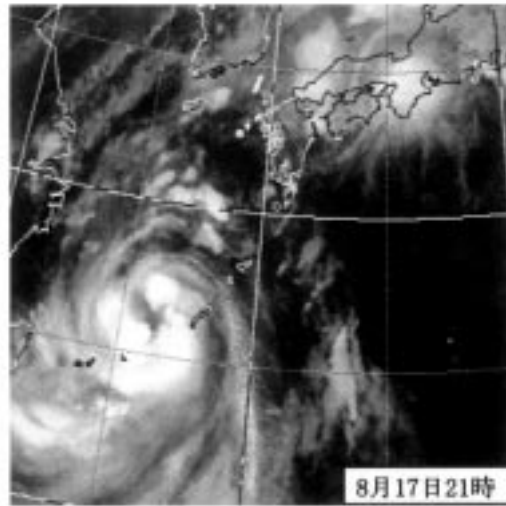
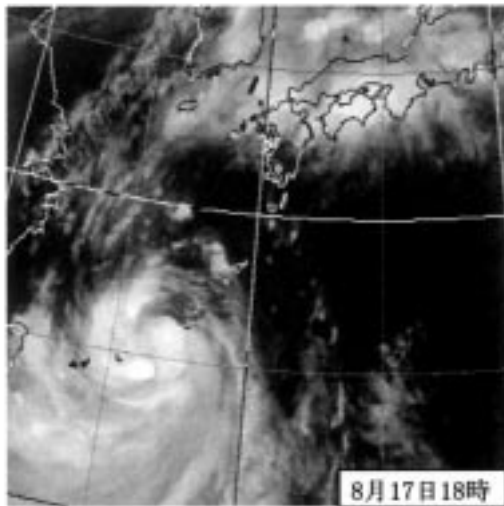
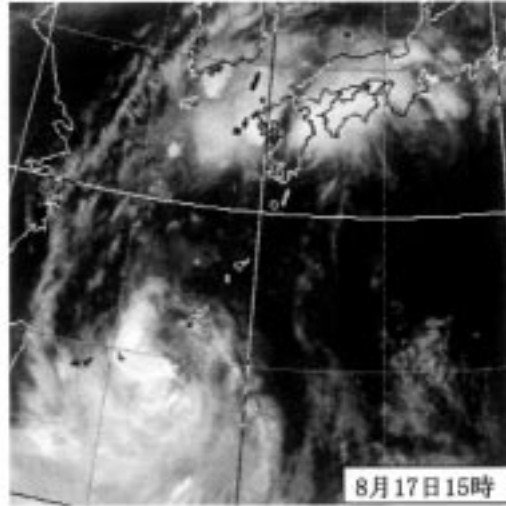
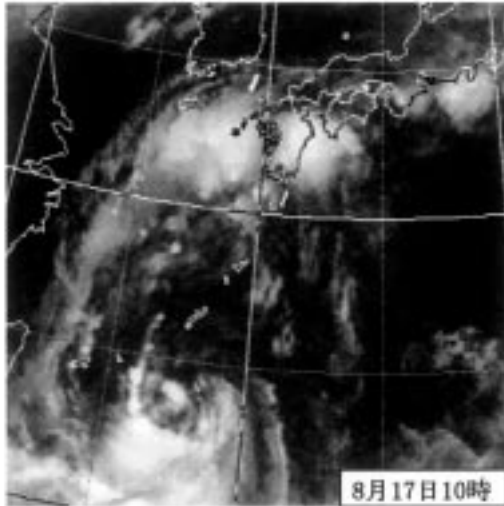

台風16号
最盛期及び四国接近時の拡大

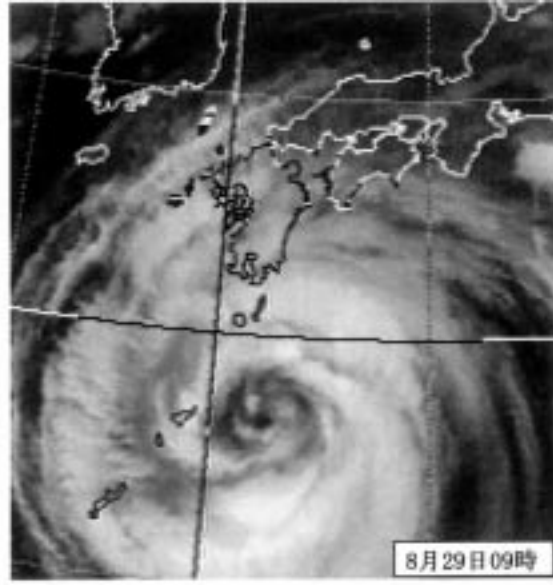
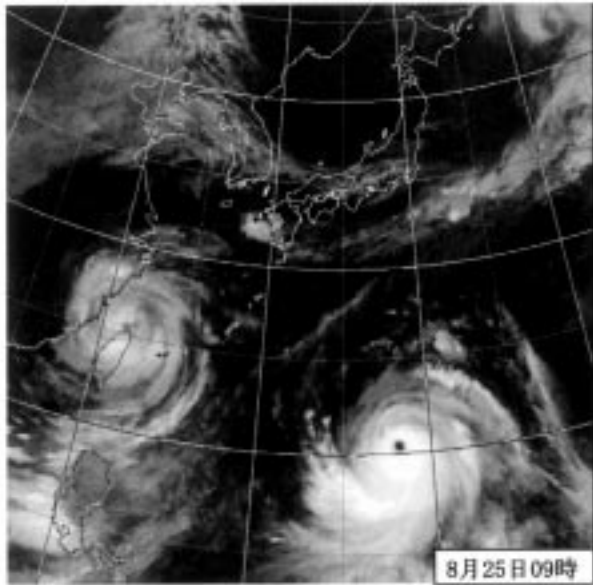

最盛期、台湾付近には台風第17号

奄美地方に接近

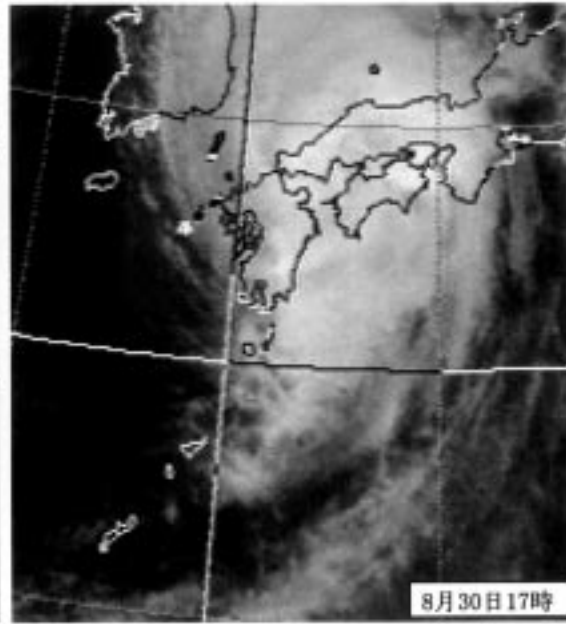
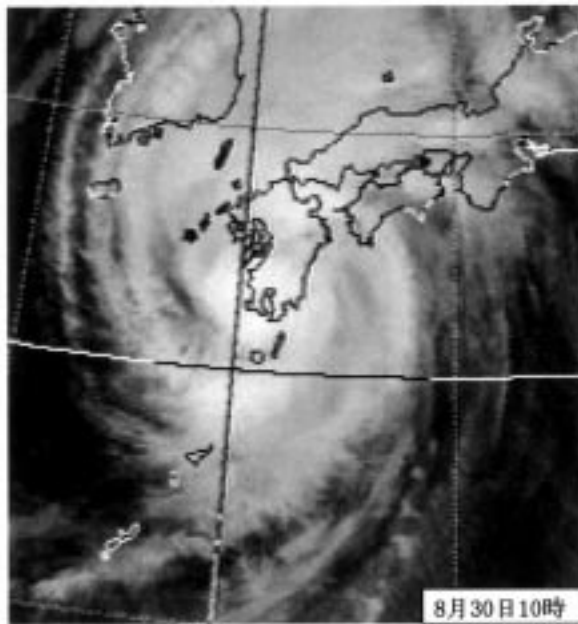

10時前 鹿児島県串木野市付近に上陸

17時半頃 山口県防府市付近に再上陸

台風23号
四国上陸時等の拡大

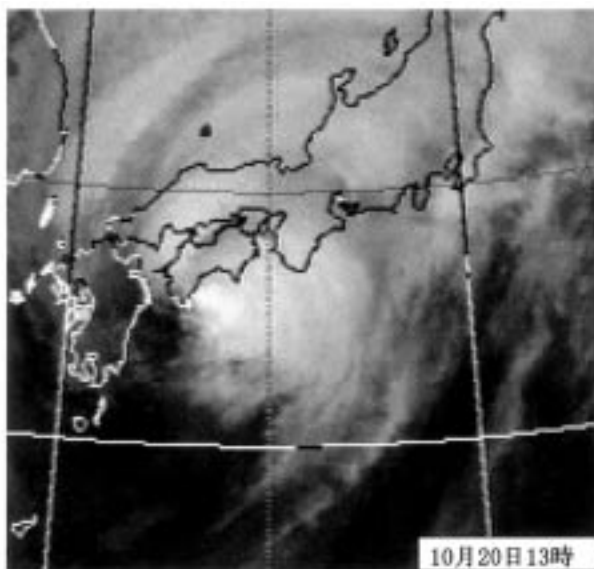

3時頃 土佐清水市付近に上陸

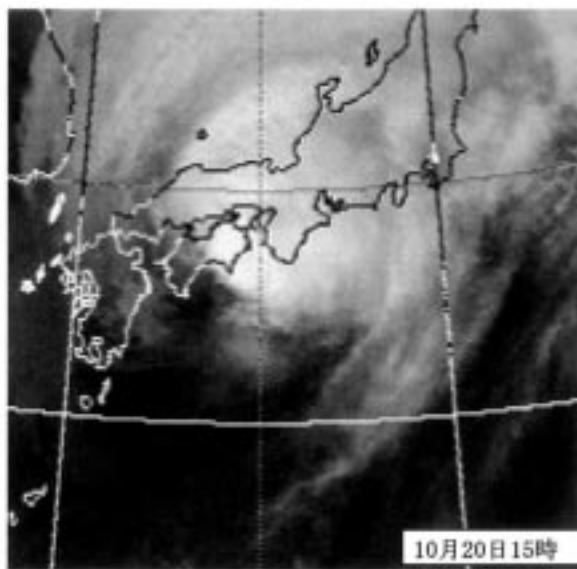

15時過ぎ 室戸市付近に再上陸

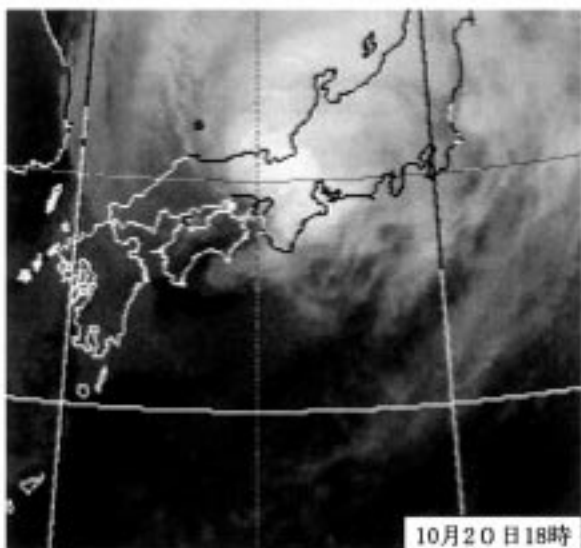

18時前 大阪府何部へ再上陸

(2) レーダー・アメダス解析雨量図(1時間降水量)
台風15号

(広域)

(県域)

8月17日 13時

8月17日 13時

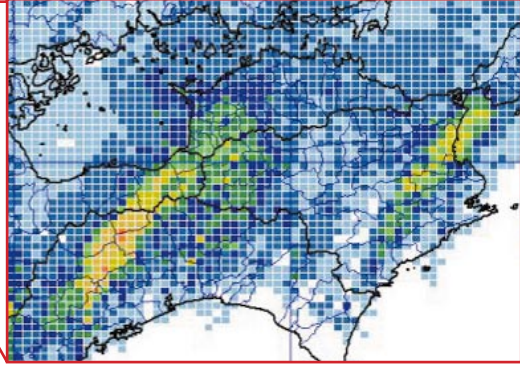
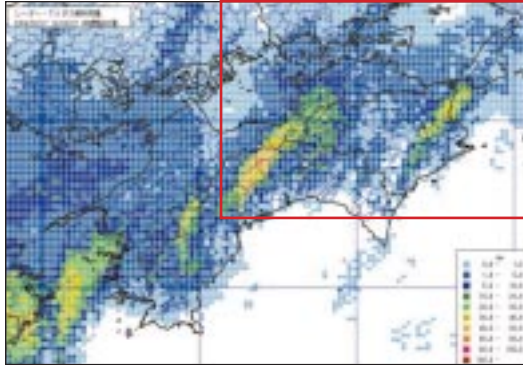

8月17日 14時

8月17日 14時

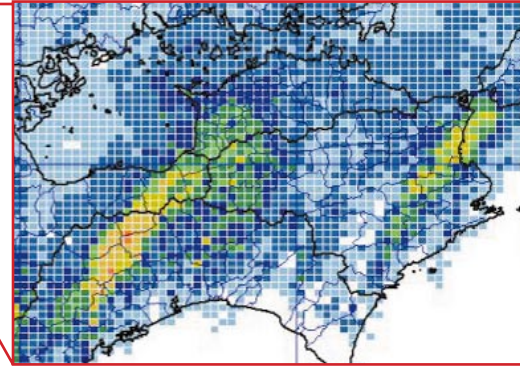
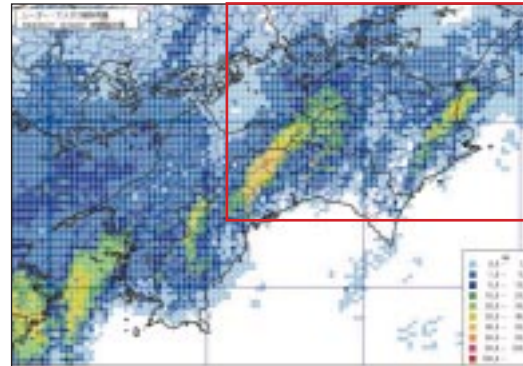

8月17日 15時

8月17日 15時

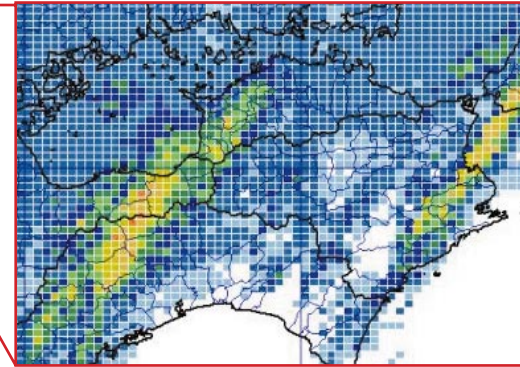
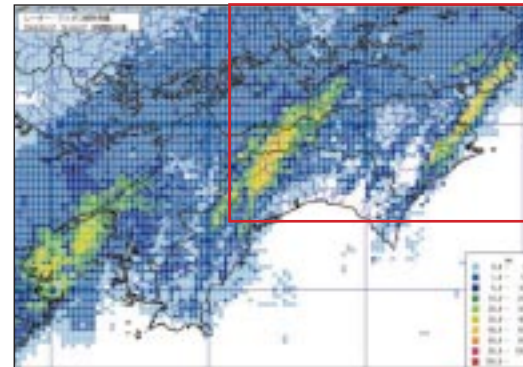

8月17日 16時

8月17日 16時

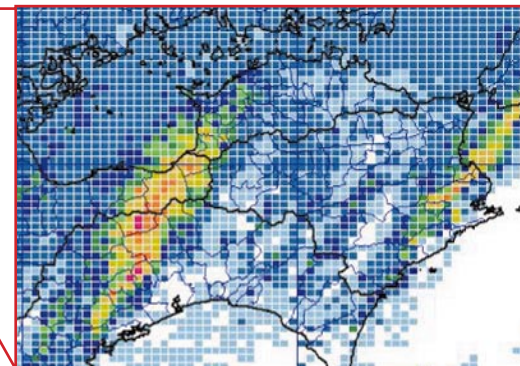
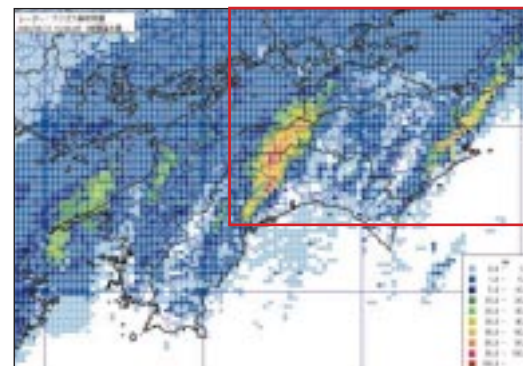

(広域)

8月17日 17時

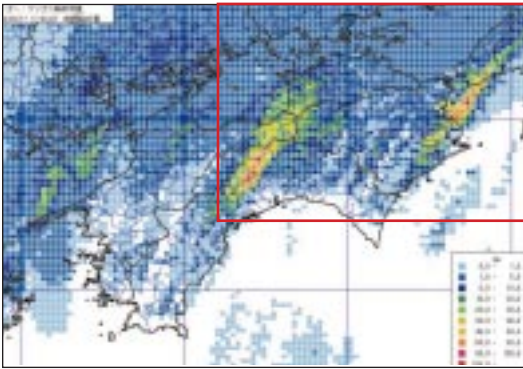

(県域)

8月17日 17時

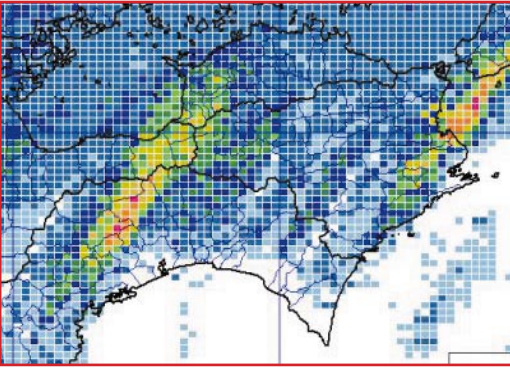

8月17日 18時

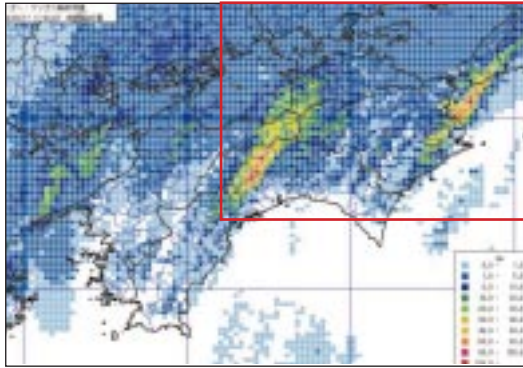

8月17日 18時

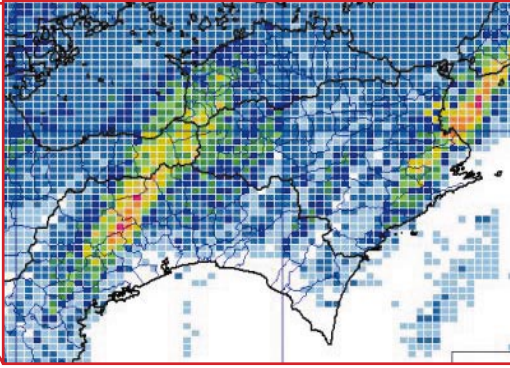

台風23号

(広域)

(県域)

10月20日 11時

10月20日 11時

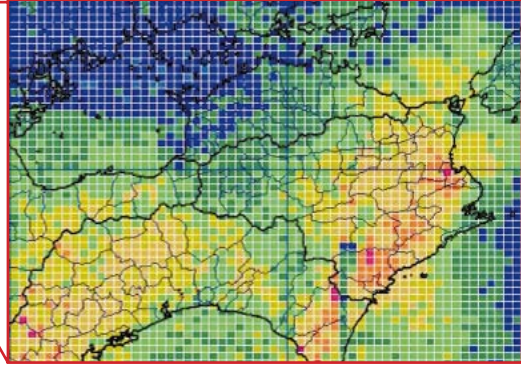
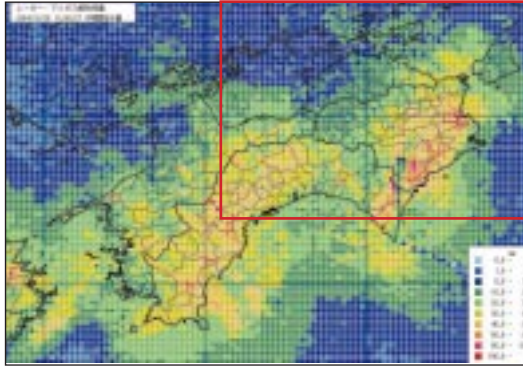

10月20日 12時

10月20日 12時

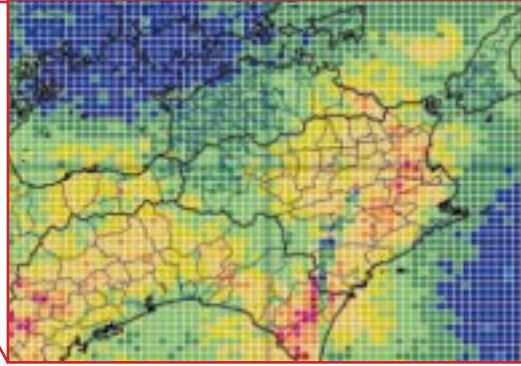
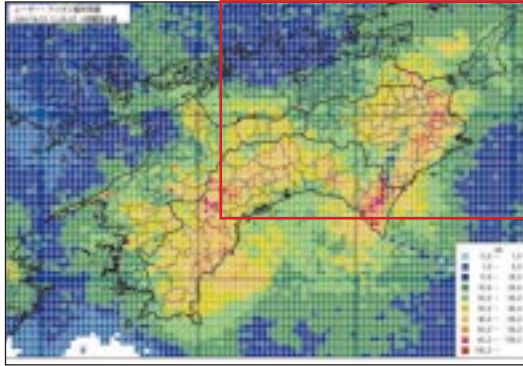

10月20日 13時

10月20日 13時

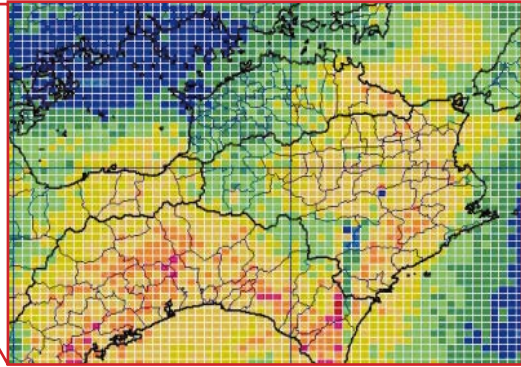
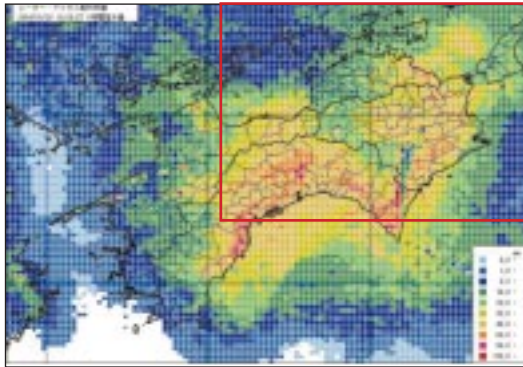

10月20日 14時

10月20日 14時

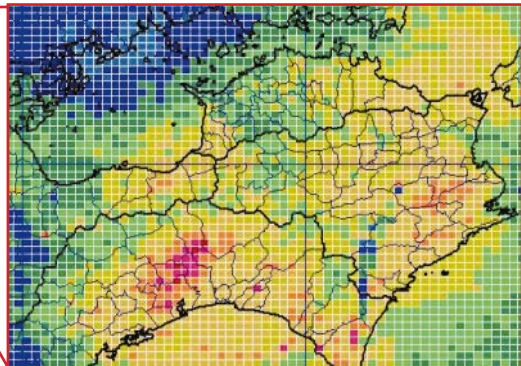
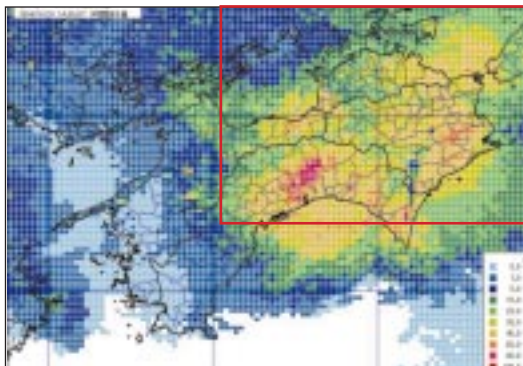

(広域)

10月20日 15時

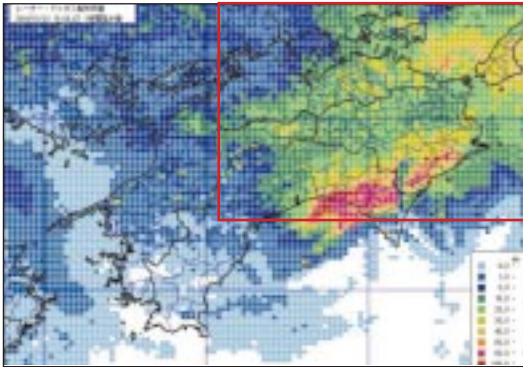

(県域)

10月20日 15時

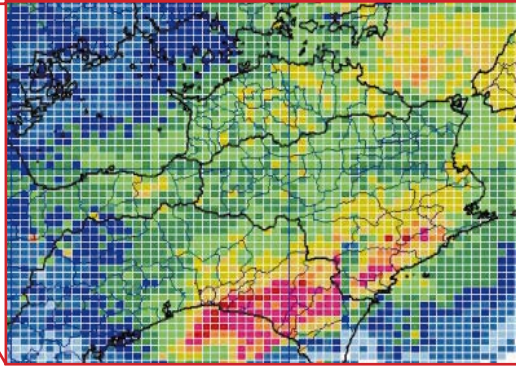

10月20日 16時

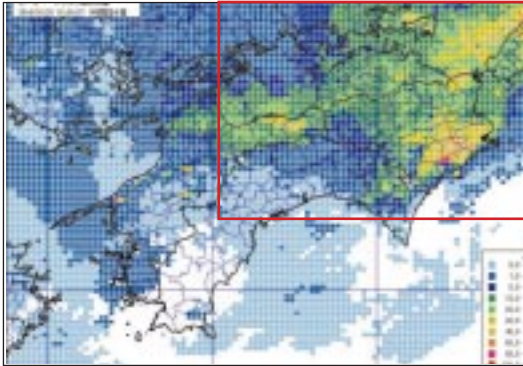

10月20日 16時

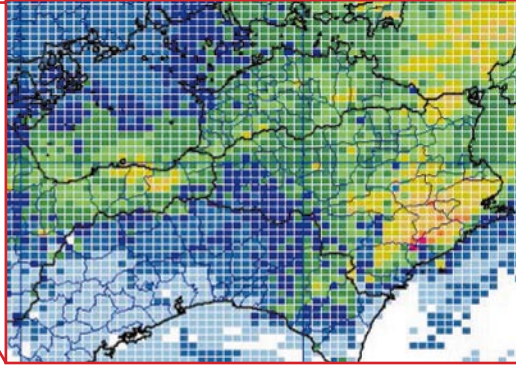

(3) 主な気象観測所・検潮所における時系列データ

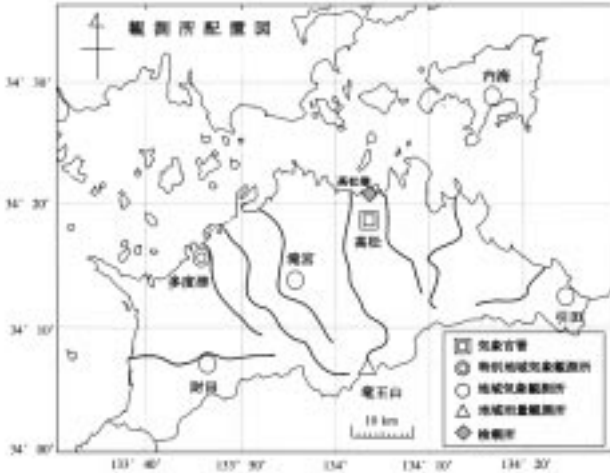

< 台風15号における気象観測所(多度津・財田)の時系列雨量図 >

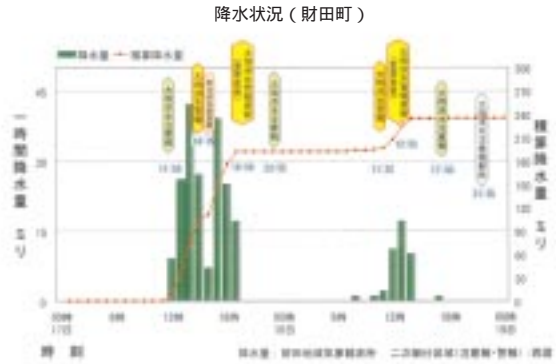
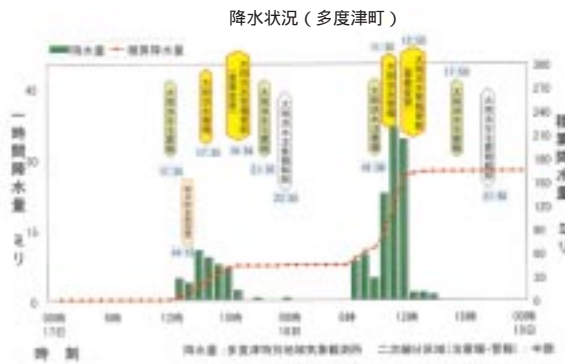

< 台風16号における検潮所(高松)の潮位変化 >

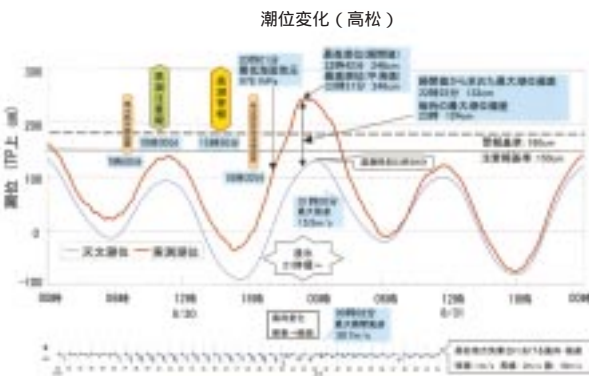

< 台風23号における気象観測所(高松・引田)の時系列雨量図 >

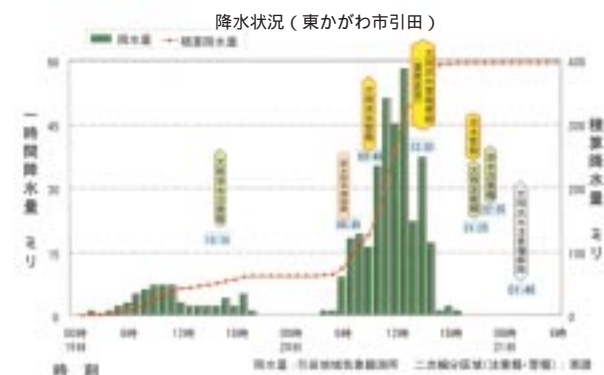
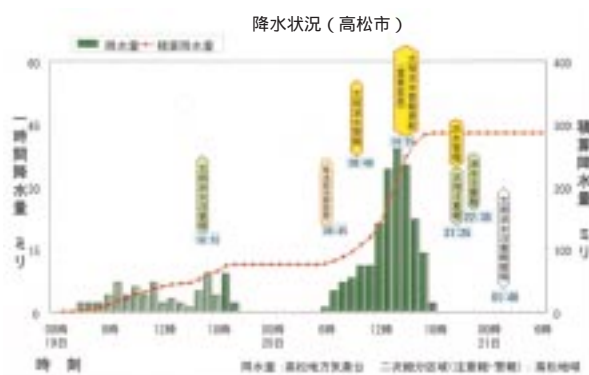

(4) 香川県内における気象情報の発表状況

台風15号に伴う注意報・警報発表状況 2004年8月17日～8月20日

発表日時	発表地域	種 類
8/17/04:52	香川県	: 雷注意報
8/17/11:55	高松地域、小豆、東讃 中讃、西讃	: 雷注意報 : 大雨、雷、洪水注意報
8/17/13:50	高松地域、中讃、西讃 小豆、東讃	: 大雨、雷、洪水注意報 : 雷注意報
8/17/14:15	西讃 高松地域、中讃 小豆、東讃	: 大雨、洪水警報・雷注意報 : 大雨、雷、洪水注意報 : 雷注意報
8/17/17:35	中讃、西讃 高松地域 小豆、東讃	: 大雨、洪水警報・雷注意報 : 大雨、雷、洪水注意報 : 雷注意報
8/17/19:59	中讃、西讃 高松地域 小豆、東讃	: 大雨(重要変更)、洪水警報・雷注意報 : 大雨、雷、洪水注意報 : 雷注意報
8/17/21:35	西讃 高松地域、小豆、東讃 中讃	: 大雨、洪水警報・雷注意報 : 雷注意報 : 大雨、雷、洪水注意報
8/17/23:55	高松地域、小豆、東讃、中讃 西讃	: 雷注意報 : 大雨、雷、洪水注意報
8/18/05:44	高松地域、小豆、東讃、中讃 西讃	: 雷、濃霧注意報 : 大雨、雷、洪水、濃霧注意報
8/18/10:39	高松地域、小豆、東讃 中讃、西讃	: 雷、濃霧注意報 : 大雨、雷、洪水、濃霧注意報
8/18/11:30	中讃、西讃 高松地域、小豆、東讃	: 大雨、洪水警報・雷、濃霧注意報 : 雷、濃霧注意報
8/18/12:55	中讃、西讃 高松地域、小豆、東讃	: 大雨(重要変更)、洪水警報・雷、濃霧注意報 : 雷、濃霧注意報
8/18/17:50	高松地域、小豆、東讃 中讃、西讃	: 雷注意報 : 大雨、雷、洪水注意報
8/18/21:55	香川県	: 雷、強風、波浪注意報
8/19/22:00	香川県	: 高潮注意報
8/20/02:15	香川県	: 解除

台風15号に伴う香川県気象情報発表状況 2004年8月17日～8月19日

8/17/14:20	大雨に関する香川県気象情報第1号(図形式)
8/17/16:35	大雨に関する香川県気象情報第2号(文章形式)
8/17/18:05	大雨に関する香川県気象情報第3号(図形式)
8/17/20:55	大雨に関する香川県気象情報第4号(図形式)
8/17/22:50	大雨に関する香川県気象情報第5号(文章形式)
8/18/01:30	大雨に関する香川県気象情報第6号(文章形式)
8/18/05:35	大雨に関する香川県気象情報第7号(文章形式)
8/18/11:15	大雨に関する香川県気象情報第8号(文章形式)
8/18/12:20	大雨に関する香川県気象情報第9号(図形式)
8/18/13:45	大雨に関する香川県気象情報第10号(文章形式)
8/18/16:20	大雨に関する香川県気象情報第11号(文章形式)
8/18/19:00	大雨に関する香川県気象情報第12号(文章形式)
8/18/23:20	台風第15号に関する香川県気象情報第13号(文章形式)
8/19/05:00	台風第15号に関する香川県気象情報第14号(文章形式)
8/19/11:05	台風第15号に関する香川県気象情報第15号(文章形式)
8/19/16:30	台風第15号に関する香川県気象情報第16号(文章形式)

台風16号に伴う注意報・警報発表状況 2004年8月27日～8月31日

発表日時	発表地域	種 類
8/27/19:57	香川県	: 高潮注意報
8/27/22:43	香川県	: 強風、波浪注意報
8/28/20:42	香川県	: 強風、波浪、高潮注意報
8/29/00:03	香川県	: 強風、波浪注意報
8/29/20:49	香川県	: 強風、波浪、高潮注意報
8/30/00:52	香川県	: 強風、波浪注意報
8/30/06:37	香川県	: 暴風、波浪警報
8/30/10:00	香川県	: 暴風、波浪警報・高潮注意報
8/30/11:35	香川県	: 暴風、波浪警報・大雨、雷、洪水、高潮注意報
8/30/15:50	香川県	: 暴風、波浪、高潮警報・大雨、雷、洪水注意報
8/30/16:45	香川県	: 大雨、洪水、暴風、波浪、高潮警報・雷注意報
8/30/22:46	高松地域、東讃、中讃、西讃 小豆	: 大雨、洪水、暴風、波浪、高潮警報・雷注意報 : 暴風、波浪、高潮警報・大雨、雷、洪水注意報
8/31/00:03	高松地域、東讃、中讃 小豆、西讃	: 大雨、洪水、暴風、波浪、高潮警報・雷注意報 : 暴風、波浪、高潮警報・大雨、雷、洪水注意報
8/31/00:51	香川県	: 暴風、波浪、高潮警報
8/31/02:36	香川県	: 強風、波浪注意報
8/31/10:30	香川県	: 解除

台風16号に伴う香川県気象情報発表状況 2004年8月27日～8月31日

8/27/06:50	台風第16号に関する香川県気象情報第1号(文章形式)
8/27/17:00	台風第16号に関する香川県気象情報第2号(図形式)
8/28/06:50	台風第16号に関する香川県気象情報第3号(文章形式)
8/28/16:55	台風第16号に関する香川県気象情報第4号(文章形式)
8/29/05:55	台風第16号に関する香川県気象情報第5号(文章形式)
8/29/17:30	台風第16号に関する香川県気象情報第6号(文章形式)
8/30/05:30	台風第16号に関する香川県気象情報第7号(文章形式)
8/30/09:40	台風第16号に関する香川県気象情報第8号(文章形式)
8/30/11:00	台風第16号に関する香川県気象情報第9号(文章形式)
8/30/13:40	台風第16号に関する香川県気象情報第10号(文章形式)
8/30/16:55	台風第16号に関する香川県気象情報第11号(文章形式)
8/30/17:23	台風第16号に関する香川県気象情報第12号(文章形式)
8/30/20:00	台風第16号に関する香川県気象情報第13号(文章形式)
8/30/21:53	台風第16号に関する香川県気象情報第14号(文章形式)
8/30/23:10	台風第16号に関する香川県気象情報第15号(文章形式)
8/31/01:15	台風第16号に関する香川県気象情報第16号(文章形式)
8/31/03:10	台風第16号に関する香川県気象情報第17号(文章形式)

台風23号に伴う注意報・警報発表状況 2004年10月19日～10月21日

発表日時	発表地域	種 類
10/19/16:10	香川県	: 大雨、雷、洪水注意報
10/19/20:58	香川県	: 大雨、雷、強風、波浪、洪水注意報
10/20/05:56	香川県	: 暴風、波浪警報・大雨、雷、洪水注意報
10/20/09:49	香川県	: 大雨、洪水、暴風、波浪警報・雷、高潮注意報
10/20/11:44	香川県	: 大雨(重要変更)、洪水、暴風、波浪、高潮警報・雷注意報
10/20/13:01	香川県	: 大雨(重要変更)、洪水、暴風、波浪、高潮警報・雷注意報
10/20/14:15	香川県	: 大雨(重要変更)、洪水、暴風、波浪、高潮警報・雷注意報
10/20/18:46	高松地域、小豆、東讃 中讃、西讃	: 大雨、洪水、暴風、波浪警報・雷、高潮注意報 : 大雨、洪水、暴風、波浪警報・雷注意報
10/20/20:10	香川県	: 大雨、洪水警報・強風、波浪注意報
10/20/21:25	香川県	: 洪水警報・大雨、強風、波浪注意報
10/20/22:35	香川県	: 大雨、強風、波浪、洪水注意報
10/21/01:48	香川県	: 強風、波浪注意報
10/21/08:15	香川県	: 解除

台風23号に伴う香川県気象情報発表状況 2004年10月19日～10月20日

10/19/10:50	平成16年台風第23号に関する香川県気象情報第1号(文章形式)
10/19/16:40	平成16年台風第23号に関する香川県気象情報第2号(文章形式)
10/19/18:55	平成16年台風第23号に関する香川県気象情報第3号(図形式)
10/19/22:55	平成16年台風第23号に関する香川県気象情報第4号(文章形式)
10/20/05:45	平成16年台風第23号に関する香川県気象情報第5号(文章形式)
10/20/08:10	平成16年台風第23号に関する香川県気象情報第6号(文章形式)
10/20/11:15	平成16年台風第23号に関する香川県気象情報第7号(文章形式)
10/20/13:10	平成16年台風第23号に関する香川県気象情報第8号(文章形式)
10/20/13:40	平成16年台風第23号に関する香川県気象情報第9号(文章形式)
10/20/15:10	平成16年台風第23号に関する香川県気象情報第10号(文章形式)
10/20/16:45	平成16年台風第23号に関する香川県気象情報第11号(文章形式)
10/20/18:00	平成16年台風第23号に関する香川県気象情報第12号(文章形式)
10/20/19:55	平成16年台風第23号に関する香川県気象情報第13号(文章形式)
10/20/22:22	平成16年台風第23号に関する香川県気象情報第14号(図形式)
10/20/22:45	平成16年台風第23号に関する香川県気象情報第15号(文章形式)

(5) 指定河川洪水予報発表状況

土器川洪水予報発表状況 2004年10月20日

10/20/13:50	土器川洪水予報第1号	土器川洪水注意報発表
10/20/14:50	土器川洪水予報第2号	土器川洪水警報発表(切り替え)
10/20/16:40	土器川洪水予報第3号	土器川洪水情報発表
10/20/18:40	土器川洪水予報第4号	土器川洪水情報発表
10/20/20:30	土器川洪水予報第5号	土器川洪水注意報発表(切り替え)
10/20/22:10	土器川洪水予報第6号	土器川洪水注意報解除



【3】市町発令の避難勧告・避難指示状況一覧（台風15号・台風16号・台風23号）

台風15号の際の避難勧告・避難指示状況一覧

市町名	地区名	避難勧告・避難指示 発令日時	解除/移行日時	内容	備考
観音寺市	観音寺市常磐地区	2004/08/18 11:50	2004/08/18 19:00	避難勧告	
	観音寺市室本町	2004/08/18 12:30	2004/08/18 17:00	避難勧告	
多度津町	多度津町奥白方南原	2004/08/18 11:45	2004/08/18 18:00	避難勧告	
高瀬町	羽方地区	2004/08/17 17:58	2004/08/17 22:20	避難勧告	
山本町	山本町辻地区	2004/08/17 17:10	2004/08/17 22:30	避難勧告	
大野原町	田野々下・尾合谷	2004/08/18 12:52	2004/08/19 18:55	避難勧告	
豊中町	大字岡本・本山甲・上高野	2004/08/18 18:28	2004/08/17 22:20	避難勧告	
豊浜町	豊浜町大字和田	2004/08/17 17:30	2004/08/18 07:15	避難勧告	野の池、大坪
	豊浜町大字箕浦	2004/08/17 17:30	2004/08/18 07:15	避難勧告	
	豊浜町大字和田浜	2004/08/17 19:00	2004/08/18 07:15	避難勧告	

台風16号の際の避難勧告・避難指示状況一覧

市町名	地区名	避難勧告・避難指示 発令日時	解除/移行日時	内容	備考
高松市	香西本町	2004/08/30 22:00	2004/08/31 18:00	避難勧告	香西公民館が避難所
	北浜・城東町	2004/08/30 22:20	2004/08/31 18:00	避難勧告	新塩屋町小学校が避難所
	寿町	2004/08/30 22:30	2004/08/31 07:20	避難勧告	四番丁小学校が避難所
	生島町	2004/08/30 22:35	2004/08/31 07:10	避難勧告	下笠居小学校が避難所
	屋島西町	2004/08/30 22:35	2004/08/31 07:10	避難勧告	屋島西小学校が避難所
	瀬戸内町・浜ノ町	2004/08/30 22:40	2004/08/31 07:10	避難勧告	日新小学校 二番町小学校が避難所
丸亀市	本島町全域	2004/08/30 22:50	2004/08/31 03:00	避難勧告	
	城北地区	2004/08/30 23:00	2004/08/31 03:00	避難勧告	福島町全域、西平山町一部、北平山町二丁目、御供所町二丁目、港町全域、富士見町全域
	天満町一丁目他	2004/08/30 23:25	2004/08/31 03:00	避難勧告	天満町一丁目全域、前塩屋町一、二丁目(一部)、今津町(一部)
坂出市	西部、中央、東部、金山、林田校区の沿岸部	2004/08/30 09:40	2004/08/31 01:40	避難勧告	
	松山 王越校区の沿岸部	2004/08/30 21:40	2004/08/31 03:00	避難勧告	
観音寺市	室本町	2004/08/30 22:00	2004/08/31 02:36	避難勧告	
東かがわ市	東かがわ市	2004/08/30 22:15	2004/08/31 04:30	避難勧告	
	東かがわ市	2004/08/30 23:55	2004/08/31 04:30	避難勧告	
池田町	浜条	2004/08/30 23:05	2004/08/31 03:15	避難勧告	高潮による住宅浸水の恐れに伴う避難勧告
	平木	2004/08/30 23:05	2004/08/31 03:15	避難勧告	高潮による住宅浸水の恐れに伴う避難勧告
	入部	2004/08/30 23:05	2004/08/31 02:35	避難勧告	高潮による住宅浸水の恐れに伴う避難勧告
	蒲生	2004/08/30 23:05	2004/08/31 02:35	避難勧告	高潮による住宅浸水の恐れに伴う避難勧告
	室生	2004/08/30 23:05	2004/08/31 03:15	避難勧告	高潮による住宅浸水の恐れに伴う避難勧告
	二面	2004/08/30 23:05	2004/08/31 03:15	避難勧告	高潮による住宅浸水の恐れに伴う避難勧告
	吉野・南蒲野・神浦	2004/08/30 23:40	2004/08/31 02:35	避難勧告	高潮による住宅浸水の恐れに伴う避難勧告
宇多津町	北浦・浦町・倉の前・新町	2004/08/30 23:00	2004/08/31 00:45	避難勧告	
大野原町	五郷	2004/08/30 10:30	2004/08/31 07:20	避難勧告	
	高尾	2004/08/30 10:30	2004/08/31 07:20	避難勧告	
	大造	2004/08/30 10:30	2004/08/31 07:20	避難勧告	
	池之内	2004/08/30 10:30	2004/08/31 07:20	避難勧告	
	宮前	2004/08/30 10:30	2004/08/31 07:20	避難勧告	
	先林地区の一部	2004/08/30 16:13	2004/08/31 07:20	避難勧告	

台風23号の際の避難勧告・避難指示状況一覧

市町名	地区名	避難勧告・避難指示 発令日時	解除/移行日時	内容	備 考
高 松 市	弦打地区(鶴市町)	2004/10/20 13:35	2004/10/27 15:00	避難勧告	
	香西地区(香西北町)	2004/10/20 13:45	2004/10/21 01:50	避難勧告	
	鬼無地区(鬼無町是竹)	2004/10/20 14:00	2004/10/27 15:00	避難勧告	
	下笠居地区(亀水町)	2004/10/20 14:00	2004/10/20 18:30	避難勧告	
	亀阜地区(宮脇町一丁目)	2004/10/20 14:30	2004/10/20 22:10	避難勧告	
	亀阜地区(宮脇町二丁目)	2004/10/20 14:30	2004/10/20 22:10	避難勧告	
	下笠居地区(神在川窪町、 植松町、中山町、生島町、 亀水町)	2004/10/20 14:40	2004/10/20 18:30	避難勧告	
	亀阜地区(園地自治会)	2004/10/20 15:00	2004/10/21 14:10	避難勧告	
	新川流域(春日町、新田町、 東山崎町、前田西町、前田 東町、亀田町)	2004/10/20 15:05	2004/10/21 11:00	避難勧告	
	春日川流域(木太町、春日 町、元山町、東山崎町、由 良町、川島東町、川島本町、 六条町、下田井町)	2004/10/20 15:05	2004/10/21 12:20	避難勧告	
	御坊川流域(松島町二丁目、 松島町三丁目、多賀町三 丁目、上福岡町、上之町二 丁目、上之町三丁目、伏石 町、三条町、福岡町四丁目、 桜町二丁目、観光町、橋上 町二丁目、今里町一丁目)	2004/10/20 15:05	2004/10/21 12:20	避難勧告	
	東植田地区(菅沢町)	2004/10/20 15:15	2004/10/27 15:00	避難勧告	
	栗林地区(願聖寺南側)	2004/10/20 15:20	2004/10/21 14:10	避難勧告	
	香東川流域(西町、郷東町、 鶴市町、飯田町、檀紙町)	2004/10/20 15:25	2004/10/21 12:20	避難勧告	
	香西西町(今池周辺地区)	2004/10/20 16:00	2004/10/21 01:05	避難勧告	
	香西地区(香西本町、香西 北町)	2004/10/20 16:00	2004/10/21 01:05	避難勧告	
	弦打地区(郷東町)	2004/10/20 16:00	2004/10/21 01:05	避難勧告	
	日新地区(瀬戸内町、扇町 一丁目、扇町三丁目)	2004/10/20 16:00	2004/10/21 01:05	避難勧告	
	二番丁地区(浜ノ町一部、 昭和町一丁目、昭和町二 丁目、錦町一丁目、錦町二 丁目、扇町一丁目)	2004/10/20 16:00	2004/10/20 21:40	避難勧告	
	四番丁地区(錦町一丁目、 兵庫町、西内町、吉新町)	2004/10/20 16:00	2004/10/20 21:40	避難勧告	
四番丁地区(玉藻町、内町、 寿町一丁目、寿町二丁目、 丸亀町、丸の内、西の丸町)	2004/10/20 16:00	2004/10/21 00:40	避難勧告		
新塩屋地区(北浜町、本町、 丸の内、内町、片原町、百 間町、大工町、今新町、福 岡町一丁目、鶴屋町、通町、 塩屋町、東浜町一丁目、城 東町一丁目、城東町二丁目、 井口町、未広町、朝日町一 丁目、朝日町二丁目、朝日 町三丁目、朝日町四丁目、 朝日町五丁目、松福町一 丁目、築地町、朝日新町)	2004/10/20 16:00	2004/10/21 00:25	避難勧告		

市町名	地区名	避難勧告・避難指示 発令日時	解除/移行日時	内容	備考
高松市	築地地区(古馬場町、御坊町、福田町、塩屋町、築地町、八坂町、塩上町一丁目、塩上町二丁目、塩上町三丁目)	2004/10/20 15:30	2004/10/21 00:25	避難勧告	
	松島地区(福岡町二丁目、福岡町三丁目、福岡町四丁目、松福町一丁目、松福町二丁目、観光通、松島町一丁目、松島町二丁目、松島町三丁目)	2004/10/20 16:00	2004/10/21 00:25	避難勧告	
	木太地区(木太町)	2004/10/20 16:00	2004/10/21 00:25	避難勧告	
	屋島地区(屋島西町、屋島東町)	2004/10/20 16:00	2004/10/20 22:45	避難勧告	
	古高松地区(高松町)	2004/10/20 16:00	2004/10/20 22:45	避難勧告	
	男木・女木地区(男木町、女木町)	2004/10/20 16:00	2004/10/21 00:25	避難勧告	
	花園地区(塩上町一丁目)	2004/10/20 16:00	2004/10/21 00:25	避難勧告	
	香西地区(香西西町)	2004/10/20 16:40	2004/10/21 01:05	避難勧告	
	香西地区(香西東町)	2004/10/20 16:40	2004/10/21 01:05	避難勧告	
	香西地区(香西南町)	2004/10/20 16:40	2004/10/21 01:05	避難勧告	
亀阜地区(西宝町二丁目)	2004/10/20 17:00	2004/10/20 22:10	避難勧告		
下笠居(亀水町弓弦羽地区)	2004/10/20 20:30	2004/10/21 00:50	避難勧告		
丸亀市	津森町の一部	2004/10/20 15:45	2004/10/20 21:00	避難勧告	宮浦地区の一部
	土居町一丁目の一部	2004/10/20 15:45	2004/10/20 20:50	避難勧告	大倉団地
	中津町の一部	2004/10/20 16:00	2004/10/20 21:00	避難勧告	九重田、久国地区の一部
	金倉町の一部	2004/10/20 16:30	2004/10/20 20:45	避難勧告	道下地区の一部
	土器町西四丁目の一部	2004/10/20 16:30	2004/10/20 21:00	避難勧告	
	三条町の一部	2004/10/20 16:40	2004/10/20 21:00	避難勧告	黒島地区の一部
	土器町西五丁目の一部	2004/10/20 17:20	2004/10/20 21:00	避難勧告	高津団地
	土器町西一丁目の一部	2004/10/20 17:20	2004/10/20 21:00	避難勧告	
坂出市	加茂町(杉仏・山の神・榎本地区)	2004/10/20 13:45	2004/10/21 08:00	避難勧告	
	府中町(桜ヶ丘団地)、高屋町(蚊淵・沖地区)、大屋富町(須加地区)、福江町三丁目	2004/10/20 14:30	2004/10/21 08:00	避難勧告	
	高屋町・大屋富町・青海町・神谷町(全域)	2004/10/20 16:00	2004/10/21 08:00	避難勧告	
善通寺市	弘田町川東	2004/10/20 14:00	2004/10/20 20:00	避難勧告	
	善通寺町五丁目	2004/10/20 14:00	2004/10/20 20:00	避難勧告	
	生野町山南	2004/10/20 14:00	2004/10/20 20:00	避難勧告	
	生野団地	2004/10/20 14:00	2004/10/20 20:00	避難勧告	
	善通寺町四丁目	2004/10/20 14:00	2004/10/20 20:00	避難勧告	
	鶴ヶ峰	2004/10/20 14:00	2004/10/20 20:00	避難勧告	
	南西山	2004/10/20 14:00	2004/10/20 20:00	避難勧告	
	瓦谷	2004/10/20 14:00	2004/10/20 20:00	避難勧告	
	六条	2004/10/20 14:00	2004/10/20 20:00	避難勧告	
榎梨	2004/10/20 14:00	2004/10/20 21:00	避難勧告		
観音寺市	粟井町奥谷地区	2004/10/20 09:15	2004/10/20 22:20	避難勧告	
	流岡町鹿隈リゾートタウン	2004/10/20 10:20	2004/10/22 10:00	避難勧告	
	高屋町西上	2004/10/20 13:40	2004/10/20 20:30	避難勧告	
	高屋町西下	2004/10/20 14:15	2004/10/20 20:30	避難勧告	

市町名	地区名	避難勧告・避難指示 発令日時	解除/移行日時	内容	備考
観音寺市	高屋町西上池ノ内	2004/10/20 16:30	2004/10/20 20:30	避難勧告	
さぬき市	市内全地区	2004/10/20 13:50	2004/10/20 22:30	避難勧告	
	津田川・鴨部川流域	2004/10/20 14:25	2004/10/20 22:30	避難指示	
東かがわ市	東かがわ市	2004/10/20 13:30	2004/10/21 20:00	避難勧告	
土庄町	大部上野・向町	2004/10/20 16:30	2004/10/20 18:30	避難勧告	大雨により土砂災害の恐れがあるため
池田町	池田町全域	2004/10/20 16:15	2004/10/20 19:40	避難勧告	高潮、土砂災害の恐れがあるため
三木町	長生・福万・花丸地区	2004/10/20 12:45	2004/10/20 15:00	避難勧告	
	三木町全域	2004/10/20 15:00	2004/10/20 23:45	避難勧告	
牟礼町	木戸・川原・勝仁自治会	2004/10/20 13:45	2004/10/20 21:25	避難勧告	松井池氾濫の恐れにつき避難勧告。大雨警報解除につき、避難勧告解除。
	役戸自治会御殿川流域	2004/10/20 14:19	2004/10/20 21:25	避難勧告	御殿川氾濫の恐れ有りのため、避難勧告。大雨警報解除のため、避難勧告解除。
	原浜・宮ノ前自治会	2004/10/20 15:11	2004/10/20 21:25	避難勧告	海岸地域、浸水の恐れがあるため、避難勧告。大雨警報解除のため、避難勧告解除。
庵治町	庵治町全域	2004/10/20 14:20	2004/10/20 20:00	避難勧告	
塩江町	河北・高畑・西橋の川向地域	2004/10/20 13:50	2004/10/21 08:00	避難勧告	
	長野自治会	2004/10/20 14:15	2004/10/21 08:00	避難勧告	
	関自治会	2004/10/20 14:15	2004/10/21 08:00	避難勧告	
	上中徳自治会	2004/10/20 14:15	2004/10/21 08:00	避難勧告	
	下中徳	2004/10/20 14:15	2004/10/21 08:00	避難勧告	
	来栖自治会	2004/10/20 14:15	2004/10/21 08:00	避難勧告	
	西橋自治会	2004/10/20 14:15	2004/10/21 08:00	避難勧告	
	高畑自治会	2004/10/20 14:15	2004/10/21 08:00	避難勧告	
	中村自治会	2004/10/20 14:15	2004/10/21 08:00	避難勧告	
	御殿場自治会	2004/10/20 14:15	2004/10/21 08:00	避難勧告	
	御殿場自治会	2004/10/20 14:15	2004/10/21 08:00	避難勧告	
	馬場自治会	2004/10/20 14:15	2004/10/21 08:00	避難勧告	
	北井自治会	2004/10/20 14:15	2004/10/21 08:00	避難勧告	
	城原自治会	2004/10/20 14:15	2004/10/21 08:00	避難勧告	
	荒自治会	2004/10/20 14:15	2004/10/21 08:00	避難勧告	
	小向自治会	2004/10/20 14:15	2004/10/21 08:00	避難勧告	
内場自治会	2004/10/20 14:15	2004/10/21 08:00	避難勧告		
松自治会	2004/10/20 14:15	2004/10/21 08:00	避難勧告		
松自治会	2004/10/20 14:15	2004/10/21 08:00	避難勧告		
香川町	東谷地区	2004/10/20 12:20	2004/10/21 09:30	避難勧告	
直島町	直島町本島	2004/10/20 12:00	2004/10/20 21:30	避難勧告	
綾上町	大塚	2004/10/20 16:25	2004/10/21 07:15	避難勧告	綾川、尾羽川の氾濫、決壊の恐れのため
	宗戸	2004/10/20 16:25	2004/10/21 07:15	避難勧告	綾川、尾羽川の氾濫、決壊の恐れのため
	田中浦	2004/10/20 16:25	2004/10/21 07:15	避難勧告	綾川、尾羽川の氾濫、決壊の恐れのため
	助安	2004/10/20 16:25	2004/10/21 07:15	避難勧告	綾川、尾羽川の氾濫、決壊の恐れのため
	円蔵坊	2004/10/20 16:25	2004/10/21 07:15	避難勧告	綾川、尾羽川の氾濫、決壊の恐れのため
	戸塩	2004/10/20 16:25	2004/10/21 07:15	避難勧告	綾川、尾羽川の氾濫、決壊の恐れのため
	川田	2004/10/20 16:25	2004/10/21 07:15	避難勧告	綾川、尾羽川の氾濫、決壊の恐れのため
	高橋	2004/10/20 16:25	2004/10/21 07:15	避難勧告	綾川、尾羽川の氾濫、決壊の恐れのため
綾南町	井手下	2004/10/20 16:25	2004/10/21 07:15	避難勧告	綾川、尾羽川の氾濫、決壊の恐れのため
	辻	2004/10/20 16:25	2004/10/21 07:15	避難勧告	綾川、尾羽川の氾濫、決壊の恐れのため
	長田	2004/10/20 18:04	2004/10/21 07:15	避難勧告	綾川、尾羽川の氾濫、決壊の恐れのため
	未則	2004/10/20 18:18	2004/10/21 07:15	避難勧告	綾川の決壊の恐れのため
国分寺町	大字畑田	2004/10/20 14:30	2004/10/21 08:30	避難勧告	
	大字陶	2004/10/20 14:40	2004/10/21 08:30	避難勧告	
	大字北	2004/10/20 15:30	2004/10/21 08:30	避難勧告	
	大字羽床下	2004/10/20 15:30	2004/10/21 08:30	避難勧告	
	国分寺町全域	2004/10/20 13:50	2004/10/20 21:30	避難勧告	
飯山町	大東川流域	2004/10/20 14:00	2004/10/20 20:50	避難勧告	
宇多津町	平山地区、田町北地区、浦町地区	2004/10/20 14:10	2004/10/21 08:50	避難勧告	

市町名	地区名	避難勧告・避難指示 発令日時	解除/移行日時	内容	備 考
多度津町	奥白方南原地区	2004/10/20 11:00	2004/10/22 19:15	避難勧告	八王子池決壊の恐れのため
山 本 町	山本町長野地区	2004/10/20 13:00	2004/10/20 20:00	避難勧告	
	山本町南立石地区	2004/10/20 14:40	2004/10/20 20:00	避難勧告	
大野原町	五郷地区	2004/10/20 08:50	2004/10/21 07:50	避難勧告	
	高尾地区	2004/10/20 08:50	2004/10/21 07:50	避難勧告	
	大造地区	2004/10/20 08:50	2004/10/21 07:50	避難勧告	
	池之内地区	2004/10/20 08:50	2004/10/21 07:50	避難勧告	
	宮前地区	2004/10/20 08:50	2004/10/21 07:50	避難勧告	
豊 浜 町	豊浜町(大坪・野々池)	2004/10/20 10:35	2004/10/20 10:00	避難勧告	
	豊浜町(箕浦)	2004/10/20 11:25	2004/10/20 10:00	避難勧告	
	豊浜町(中之町・本町・岡)	2004/10/20 13:35	2004/10/20 10:00	避難勧告	
	豊浜町(大平木)	2004/10/20 14:40	2004/10/20 10:00	避難勧告	

【4】防災ヘリコプター緊急運航報告書

*台風23号による被災後の調査、行方不明者捜索等の活動

10月21日緊急運航報告書（抄）

【災害種別】 災害応急対応活動

【活動経過】 高松空港離陸 07:30
調査・撮影 07:33～08:39
高松空港着陸 08:45

【活動時間】 1時間15分

【活動概要】 平成16年10月21日 7時30分～8時45分

7時30分、高松空港を離陸、塩江町から直ちに偵察及び撮影を開始する。香東川及び国道193号線沿いに東進し、徳島県県境にいたる。国道脇の山腹に崩落はなく、車両の通行に支障は見られなかった。県境から北進、さぬき市多和、前山および小倉地区の偵察を実施する。前山地区の県道は、山腹の崩落で数箇所寸断されているのが、確認できる。また前山ダムの下流域では土砂に半没した家屋が多く確認できた。7時51分、小倉地区を偵察中、航空隊事務所から無線連絡が入り、カメラ温泉周辺の詳細な偵察指示を受ける。

小倉地区を終了し、門入地区カメラ温泉上空へ移動する。低空（対地50～70メートル）で調査を実施するが、気流の状態が悪く、ホバリングが困難であった。カメラ温泉周囲全ての家屋は、土砂に半没、半壊状態も確認できた。8時04分、状況を航空隊事務所へ無線連絡し、門入地区を離脱。東かがわ市五名地区へ向かう。

五名地区は弘川、長野および鈴竹地区と順次偵察を行ったが、大きな被害は確認できない。次に、行方不明者の連絡があった東かがわ市水主笠松地区とさぬき市大川町田面森行地区の市境へ向かう。上空到着後、高度約100メートルで旋回し、偵察を実施する。この地区は谷全体に土砂が流出し、大半の家屋の半没または全没が確認できた。続いて、東かがわ市白鳥地区へ向かう。

湊川は、白鳥笠屋地区で湾曲部の護岸が決壊し、家屋への流水および土砂等が確認できた。続いて、さぬき市津田、小田および鴨部地区では鴨部川河口の広い範囲で、家屋と道路の冠水が確認できた。

8時39分、偵察および撮影を終了し、高松空港へ向け帰投する。

8時45分、高松空港着陸。

10月21日緊急運航報告書（抄）

【災害種別】 災害応急対応活動(被害状況調査)

【活動経過】 高松空港離陸 09:30
 高松市調査 09:33～
 中讃調査 10:10～
 西讃調査 10:50～11:25
 高松空港着陸 11:30

【活動時間】 2時間

【活動概要】 平成16年10月21日 9時30分～11時30分

9時30分高松空港を離陸、高松市・中讃・西讃方面の調査に出動。

9時33分、高松市菅沢町上空から偵察・撮影を開始し、春日川沿いに北進し周囲の状況調査を実施した。春日川上流域(西植田町・川島東町)では、堰堤の洗掘箇所が数箇所、越水による家屋への浸水、田畑への土石流流入跡が確認できた。高松自動車道から市街地にかけては、浸水等の被害は確認できなかった。松島町から郷東町付近にかけても、上空からは被害等は確認できなかった。

香西東町から本津川沿いを、上流に向け偵察を実施。鬼無町で、本津川沿いの住宅一棟が、増水・洗掘により倒壊。西部運動センター付近でも、本津川の堰堤の洗掘、道路の陥没等も数箇所確認できた。

綾川橋付近から、綾川を府中湖方面に偵察。綾川橋下流約500メートル付近で、左岸側一箇所に洗掘跡が見られた。綾川流域の羽床上地区では、至る所で田畑への冠水跡が確認できた。

10時10分府中湖より、坂出市上空を偵察。白峰寺付近で1箇所、王越半島付近で2箇所、土砂崩れを確認した。坂出市北浦漁港付近の浜街道沿いでも1箇所土砂崩れが認められた。

丸亀市では、金倉橋の橋脚が損壊していた。丸亀市・多度津町では、大きな被害状況は確認できなかった。

10時50分詫間町上空到着。荘内半島を周回している県道沿いで、数箇所の土砂崩れが確認できた。

仁尾町から観音寺市を飛行。観音寺市高屋町で田畑の冠水を確認した。

大野原町五郷地区・豊浜町大坪地区は至る所で大規模な土砂崩れ跡が見られたが、前回の台風によるものなのか、今回の台風23号による被害なのかが、判別できない状況であった。

11時25分、大野原町五郷田野々地区で撮影を終了し、同30分高松空港に着陸した。

10月21日緊急運航報告書（抄）

【災害種別】 災害応急対応活動(被害状況調査)

【活動経過】 高松空港離陸 12:50
 五名地区調査 13:00～13:20
 小豆島調査 13:30～13:50
 丸亀市調査 14:00～14:10
 善通寺市調査 14:10～14:20
 高松空港着陸 14:30

【活動時間】 1時間40分

【活動概要】 平成16年10月21日 12時50分～14時30分

東かがわ市五名日下地区で発生した行方不明者の住居周辺の詳細な状況調査要請があり、12時50分高松空港離陸。

13時00分五名日下地区上空到着、調査要請のあった住宅を中心に偵察を開始する。

日下地区に通じる道路は土砂崩れにより、いたる所で寸断され日下地区は孤立状態であった。現場の住宅直近でも、土砂崩れが見られ、同地区内でも当該住宅は孤立していた。家屋の倒壊は見られないが、屋内への土砂等の浸入は推測された。しかし、上空からでは詳細な状況は確認できなかった。更にその周辺の調査を実施するが、人影は見られなく、捜索・救助等の活動は確認できなかった。同地区内の被害のない場所には数人の消防団員及び住民が確認できたが、避難・救助活動等の動きは見られなかった。13時20分その旨を無線にて航空隊事務所に連絡し日下地区の調査を終了。小豆島に向かう。

13時30分に小豆郡土庄町上空到着。見目地区より調査を実施する。同地区内にも1箇所大規模な土砂崩れが見られたが、家屋倒壊等の被害は見られなかった。続いて大部地区、戸形地区の調査を実施する。大部地区で2箇所、戸形地区で1箇所小規模な土砂崩れが見られたが道路の寸断、家屋倒壊等の被害は見られなかった。13時50分、小豆郡土庄町の調査終了。丸亀市方面へ向かう。

14時00分丸亀市上空到着。西汐入川沿いを中心に、調査を開始するが上空から被害は確認できなかった。午前中に確認した金倉橋の被害を再度調査し、14時10分丸亀市の調査終了。引き続き善通寺市の調査を実施する。

善通寺市内には、上空より確認できる被害はなかった。続いて大麻山の調査を実施し、山腹で2箇所の小規模な地すべりを確認するが、人家等への影響はなかった。

14時20分調査終了。14時30分高松空港着陸。

10月21日緊急運航報告書（抄）

【災害種別】 救助水難(行方不明者搜索)

【活動経過】 高松空港離陸 14:55
搜索活動 15:03 ~ 16:03
高松空港着陸 16:10

【活動時間】 1時間15分

【活動概要】 平成16年10月21日 14時55分 ~ 16時10分

平成16年10月20日(水)16時ごろ、台風23号の接近による豪雨によって増水した、香川町大野県営香川団地南西側に位置する用水路の水門にて、水量調整作業を行っていた男性(80歳)と女性(80歳)の2名が誤って転落し、流されたとみられ行方不明になったもの。男性は21日(木)に高松市一宮町県立高松南高等学校東側水路で遺体となって発見された。女性は行方不明のままであり、同用水路に流された可能性があることから、御坊川流域及びその河口付近を上空から搜索のため、防災航空隊に出動要請があったもの。

なお、上記行方不明者は10月22日(金)17時頃、高松市福岡町高松市総合体育館東側河口において遺体で発見された。

高松市東八ヶ町付近の御坊川上空より搜索を開始する。昨日の豪雨のため、依然増水したままの状態、泥流により透明度はゼロの状態であった。また市街地を流れる河川のため、橋及び暗渠等により搜索困難箇所があったが、継続して河口部付近経由し、海域部まで搜索を行った。このとき河口部付近には流木及びごみ等が浮遊し、一部海面を覆い隠している状態であった。

特に高松市木太町高松パブリック北側付近一帯においては、台風の影響により流木やごみ等が漂着し、沿岸部より沖へ約50メートル、幅約700メートルにわたり海面を覆い隠している状態であったため、適宜、高度を下げながら飛行し搜索を行った。

搜索範囲を屋島西町長崎ノ鼻まで広げ飛行したが、15時48分時点において発見には至らず、その旨を危機管理課へ報告。その結果15時50分本日の搜索は終了との連絡を受けた。その後も16時03分まで、搜索を継続し帰投、16時10分高松空港着陸。

10月22日緊急運航報告書(抄)

【災害種別】 救助水難(行方不明者搜索)

【活動経過】 高松空港離陸 10:41
搜索活動 10:47 ~ 11:55
高松空港着陸 12:06

【活動時間】 1時間25分

【活動概要】 平成16年10月22日 10時41分 ~ 12時06分

前日より引き続き、行方不明者の搜索を実施した。

高松市福岡町、高松市斎場公園南側、御坊川河口付近から搜索開始。御坊川及び河口付近海域は濁流で、台風による漂流物が大量に浮いている状態であった。

10時41分、高松空港を離陸。

10時47分、高松市福岡町の高松市斎場公園南側、御坊川現場上空到着後、直ちにヘリの両側のドアを開放、両側に隊員2名が床(半身)に座り目視による搜索を開始。

御坊川河口を高度30メートルで数回往復する形で搜索するが、発見できず。搜索範囲を広げ、屋島の長崎ノ鼻までの海域を数回往復する形で搜索するが発見できず。

11時55分、搜索を一旦中止。高松空港に帰投する。

12時06分、高松空港着陸。

(なお、上記行方不明者は10月22日(金)17時頃、高松市福岡町高松市総合体育館東側河口において遺体で発見された。)

10月23日緊急運航報告書（抄）

【災害種別】 災害応急対策活動

【活動経過】	高松空港離陸	09:30
	讃岐消防管内調査・撮影	09:33 ~ 10:07
	高松消防管内調査・撮影	10:10 ~ 11:00
	高松空港着陸	11:05

【飛行時間】 1時間35分

【活動時間】 1時間35分

【給油】 409リットル

【活動概要】 平成16年10月23日 9時30分～11時05分

9時30分、高松空港を離陸。讃岐地区広域消防本部管内、香川町東谷地区から、同33分調査撮影開始。同37分、塩江町安原上地区調査撮影、同42分、三木町全域調査撮影実施、10時07分、讃岐地区広域消防本部管内撮影終了。

10時10分、高松市消防局管内、屋島中町から調査撮影開始、同13分春日川流域を下流から上流に調査撮影、同20分菅沢町調査撮影、同30分福岡町調査撮影、同34分宮脇町調査撮影、同41分亀水町撮影開始、同43分本津川流域を下流から上流へ調査撮影、同50分国分寺町調査撮影、同54分鶴尾地区調査撮影、同56分国道32号線沿い岡本町まで調査撮影実施、11時00分高松市消防局管内調査撮影終了。

11時05分、高松空港着陸。

10月23日緊急運航報告書 (抄)

【災害種別】 救急搬送

【活動経過】 高松空港離陸 14:24
 救急搬送活動 14:32 ~ 14:57
 高松空港着陸 15:03

【飛行時間】 37分

【活動時間】 39分

【給油】 201リットル

【活動概要】 平成16年10月23日 14時24分～15時03分

平成16年10月23日(土)13時57分、大川広域消防本部より、さぬき市前山で、意識障害を起こした患者が発生したが、20日の台風23号の影響で道路が寸断され、救急隊の到着及び搬送に時間を要するため、航空隊に救急要請があったもの。

14時24分、救急仕様で救急資機材を搭載し、高松空港を離陸した。(他の航空機が着陸状態のため、滑走路進入は14時26分)

14時32分、現场上空到着、偵察を実施。現場に居合わせた大川広域消防本部、平島消防長の地上支援を受け、真鍋副隊長、勝村隊員(減圧式固定用救助担架を携行)を、ザイル降下にて現場投入した。

14時41分、減圧式固定用救助担架に収容した患者と勝村隊員をピックアップ、誘導ロープについては真鍋副隊長が保持した。機内収容後、誘導ロープをカット。真鍋副隊長を現場に残し、現场上空離脱。寒川町場外離着陸場へ向かった。

搬送中、呼吸及び脈拍は確認できず、CPA状態であると判断し、心臓マッサージ及び酸素投与10リットルを実施した。

14時45分、大川消防地上隊の支援を受け、寒川町場外離着陸場へ着陸。田村副隊長が機体右側ドアの位置まで大川消防救急隊とストレッチャーを誘導し、救急隊の協力で機内より患者を減圧固定式救急担架に収容したまま、ストレッチャーへ乗せ、勝村隊員の誘導で救急車まで移動する。車内収容前に、減圧式固定用救助担架から患者をストレッチャーへ移し、同46分、大川消防救急隊へ引継ぎ完了。勝村隊員と減圧式固定救助担架を、寒川町場外離着陸場に残し離陸。

14時49分、現场上空到着。同51分真鍋副隊長をホイストにてピックアップ完了(降下ザイルを回収し携行)。勝村隊員を収容のため、再度寒川町場外離着陸場へ向かう。

14時56分、寒川町場外離着陸場着陸。勝村隊員が減圧式固定用救助担架を携行し、ヘリ搭乗。同57分、搭乗完了し寒川町場外離着陸場を離陸。15時03分、高松空港着陸、帰隊した。



桜川(台風15号)



柞田川(台風15号)



高松市(台風16号)



高松市(台風16号)



被災状況(台風16号)



高松市(台風18号)



吉田川(台風21号)



大野原町(台風21号)



高松市(台風23号)



東かがわ市(台風23号)



不明者捜索が続く門入川(台風23号)



さぬき市大川町(台風23号)



財田川(台風23号)



湊川(台風23号)



直島町(台風23号)



宇多津町(台風23号)