

みんなの県政

THE かがわ

2024
5

特集

「瀬戸内海国立公園指定90周年」



令和6年5月1日発行 毎月1日発行 通巻第891号

みんなの県政 THE かがわ

発行 香川県広聴広報課

高松市番町四丁目1番10号
TEL 087(832)3078



知事レポ

19

瀬戸内海の恵み 次代に 国立公園指定90周年

今から90年前の1934年3月16日に屋島や鷺羽山などを含む備讃瀬戸が日本で初めての国立公園に指定されました。2024年3月16日、屋島と鷺羽山で国立公園90周年にあたる日に同時に記念のウォークイベントが開催されました。

私も屋島のイベントに参加しました。岡山県からも約50人参加され、総勢約200人が早春の屋島を歩いて楽しみました。私は、キックオフセレモニーが開催された屋島南嶺のつどいの広場から、北嶺の北端で折り返し、山上駐車場までの約6kmを歩きました。

私は北嶺を歩くのは初めてでしたが、北嶺の遊歩道や北嶺の展望台の遊鶴亭から望む女木島、男木島、大島、豊島などの島々と、瀬戸内海の眺め、および、談古嶺から望む壇ノ浦の眺めは筆舌しがたい絶景でした。一緒に歩いた方々からも「北嶺からの眺望は初めて見た。素晴らしい」との声があがっていました。日本で初めての国立公園の中心となっている屋島の北嶺にこれまで以上に多くの県民の方にも訪れていただけるよう遊歩道の案内などの充実にも取り組みたいと思います。

また瀬戸内海は水産資源の宝庫であり、昔から瀬戸内海ならではのイカナゴ、キス、ベラ、メバルな



屋島北嶺の遊鶴亭からの眺望

どの小魚や、イダゴ、タイラギ(立貝:タチガイとも呼ばれる)など他ではあまり見られない種類の水産物がとれました。最近これらの水産物が激減しました。要因は複合的といわれていますが豊かな瀬戸内海を取り戻す取り組みを皆さんと一緒に進めたいと思います。

今年は90周年を記念したイベントなどが続々と催されます。ぜひ多くの方においでいただけますようお願いいたします。

そしてこの瀬戸内海の恵みを皆さんで味わい、この恵みを次世代に引き継ぐスタートの年にしましょう。

香川県知事 池田豊人

今月のプレゼント

クイズに答えて応募しよう

A: 讃岐もち麦うどん×5人

～令和5年度かがわ県産品コンクール(食品部門)優秀賞～

B: 百年はまちオイル漬け×5人



香川県善通寺市産の大麦(讃岐もち麦ダイシモチ)を練り込んだ「機能性表示食品 讃岐もち麦うどん」です。大麦のほのかな甘みともっちりとした食感をお楽しみいただけます。本品は香川県産業技術センターの技術協力を得て開発しました。

<問い合わせ先>石丸製麺株式会社 ☎0120-459140



香川の県産「ハマチ」の中でも、ハマチ養殖発祥の地で育むブランド魚「百年はまち」を、香川の伝統野菜「香川本鷹」と県産にんにくが入ったガーリックオイルに漬けた商品。しっとりやわらかくホロホロとほろける食感と、ピリ辛な旨味が癖になる一品です。

<問い合わせ先>服部水産有限会社 ☎0879-49-2847

クイズ

「瀬戸内海の国立公園化」を国会で最初に提唱した、瀬戸内海国立公園の父とも呼ばれる人物は次のうち誰でしょう？(ヒントは5ページ)

- ① 小西 和
- ② 菊池 寛
- ③ 南原 繁

3月号 答え ③根、茎、葉の全て
応募総数 1,576通

応募締め切り

2024年5月31日必着
(当選者の発表は発送をもって代えさせていただきます。)

希望する賞品(AまたはB)(必須)・クイズの答え(必須)・広報誌の感想(必須)・住所・氏名・年齢・電話番号をはがき・メールに書いて下記まで。

はがき	〒760-8570 (住所は不要です) 香川県広聴広報課「かがわの県産品プレゼント5月号」係 二次元コード読み取り後、「プレゼント」で検索 ※従来型の携帯電話からは応募できません。 ※二次元コード読み取りエラーの場合は、下記URLへ。 https://s-kantan.jp/pref-kagawa-u/
インターネット	
Eメール	kohosi_present@pref.kagawa.lg.jp

ご応募いただいた皆さんの個人情報は、賞品の発送のみに使用し、第三者へ開示・提供することはありません。

香川県広報誌プレゼント

検索

この広報誌は、NTTタウンページ株式に委託し、県内の全世帯を対象に配布しています。配布についてのお問い合わせは、広報誌配布センター(☎0120-030-702 FAX087-883-6539)まで。

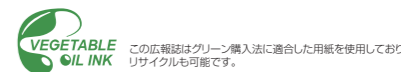

この広報誌はグリーン購入法に適合した用紙を使用しておりリサイクルも可能です。

「瀬戸内L♡VE」の魔法にかけて

米国人映画監督のアルドさん 来年夏に香川移住

皆さん、こんにちは！ 私はアメリカで映画監督、作家、アーティストの仕事をしています。

私が初めて瀬戸内海を訪れたのは11歳の時です。アメリカ人の父が、香川県で暮らしていたアヤさんと結婚したのをきっかけに、たびたび来日するようになりました。香川で彼女と過ごした夏は魔法のようで、瀬戸内の人々と風景に対する生涯にわたる愛情を植え付けられました。

東京などの大都市も観光しましたが、どこか「忙しさ」を感じることがありました。一方で、香川では穏やかな自然、ゆっくりと流れる時間に驚きました。「どんな冒険が始まるのか」とワクワクしていたのを覚えています。猫やウサギでいっぱい島、ミカンの木で覆われた畑など、島々を巡った思い出は一生の宝物です。

香川は、今や芸術と文化の中心地へと変貌しました。多くの美術館が設立され、3年に一度の芸術祭が開催されています。世界中から多くの若いクリエイターが巡礼し、ここで生活を築くことを決意する人もいます。私もアーティストとして、アイデアを探求する

には最適な場所だと思います。

私のお気に入りの場所の一つは直島。本村港の小さなカフェで、内海を眺め、本を読みながら過ごす穏やかな午後のひときは、至福の時間です。

2025年には香川県に移住する予定で、移住後は住民と協力してドキュメンタリー映画の製作者集団（半数は日本、半数は米国）を招待し、「水の文化」に焦点を当てた映画祭を設立したいと考えています。

瀬戸内海は、他にはないユニークな体験ができる場所です。これからどんな冒険が始まるのか、今から楽しみです。皆さん、ぜひいつかお会いしましょう！



アルド・シュワルツさん
(Aldo Schwartz)

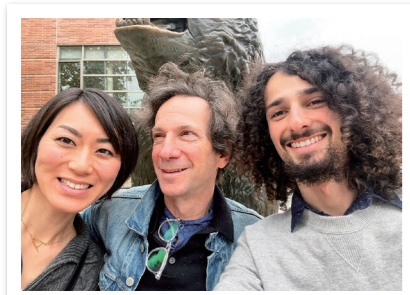

(写真右から)アルドさん、父親のイアンさん、
継母のアヤさん

オーシャンビューの宿が続々

瀬戸内海が観光地として「世界ブランド」になりつつある中、沿岸部には瀬戸内海が一望できる宿泊施設が次々とオープンしています。近年は、グランピングや一棟貸し、体験型など、滞在先の施設自体を楽しんだり、家族でゆっくりと過ごすことができるタイプが人気です。

県内の新規宿泊施設許可件数

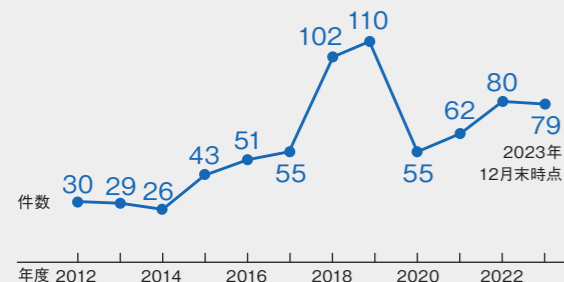

県内の新規宿泊施設許可件数は、3回目の瀬戸内国際芸術祭が開催された2016年度前後から大きく増え、コロナ禍で半減したものの、23年度は79件(12月末現在)と増加傾向です。



(写真は上から右回りに)三豊市詫間町、さぬき市津田町、高松市庵治町

特集

瀬戸内海国立公園指定90周年

世界が恋した絶景

輝き続ける「世界の宝石」

明治から昭和初期にかけて、瀬戸内海を訪れた国内外の著名人は、美しい景観をさまざまな言葉で表現しています。5千円札の肖像にもなった新渡戸稲造が、「世界の宝石」と表現し、シルクロードの命名者で知られる地質学者のフェルディナント・フォン・リヒトホーフェンは、「個々の山脈の姿態はまるで絵に描いたようである」と、自身の旅行記で世界中に紹介しています。

国内外から高く評価されるようになった瀬戸内海は、雲仙や霧島とともに、日本初の国立公園に指定されました。当時の指定区域は香川県の小豆島や屋島、岡山県の鷲羽山、広島県の鞆の浦など、備讃瀬戸と呼ばれるエリアでしたが、現在は1府10県の広範囲に及び、日本最大の国立公園となっています。

国立公園指定から90年経った今も輝きを放つ瀬戸内海。美しい自然と人の営みが一体となった景観に、温暖な気候、ゆっくりと流れる時間。その魅力に心を奪われ、中には生活の拠点を島に移す人も。そんな「瀬戸内LOVE」な人たちに、瀬戸内海の魅力を聞きました。





念願の男木島ぐらし ずっと海のそばに

パン屋経営・岡田るい子さん

横浜→東京→男木島

皆さん、こんにちは！ 私は2年前、念願の男木島に移住を果たしました。

私の故郷の横浜にも海はありますが、瀬戸内海は透き通っていて穏やかで、初めて見た時は感激しました。私が東京でいつもぼんやり思い描いていた景色と重なって懐かしい感じがしました。

最初は瀬戸内海の塩を作り始めたのですが、その塩でパンを作ったのですが、その塩でパンを作った皆さんに喜んでもらえるのではと考えました。特にグルテンフ

リー米粉のお店は全国でも少ないので、島の食材を取り入れつつ色々作ってみようと思いました。島の皆さんは私のパンに興味を持ってくれて感想もいただきました。季節の野菜や果物を分けてもらったり、ご飯会をしたり、日々楽しく過ごせることに感謝しています。昨年は特産品開発や島のプロジェクトにも参加させてもらい、グラノーラを作ったり皆で耕作放棄地を開墾したりしました。

最近海辺まで歩いてから仕事を始めています。窓を開ければ子ども達の声や、誰かが畑仕事をしている音が聞こえます。休憩時間に畑仕事をしたり道で会った人とおしゃべりしたり。そんな日常がこの島に続くことを願っています。

私の お気に入りスポット



男木港に沈む夕陽は格別です。さまざまな色が層になり、とても美しいです。



大学の研究で島へ 豊かさ後世につなぐ

NPO法人職員・佐々原悠馬さん

丸亀→京都→さぬき広島

私はこの春に大学を卒業し、今は大好きな広島に住んでいます。

丸亀市生まれの私は、幼いころボーイスカウトで毎年広島を訪れていました。進学した同志社大学でも、代表を務めたボランティアサークルの合宿で広島を訪れた後、大学最後の1年間は卒業論文のテーマが「農山漁村の地域づくり」だったこともあり、研究のため広島で暮らすことになりました。いざ島に住んでみると、想像以上に高齢化が進んでおり、どこへ

行っても若い力が必要とされていました。でも、その手伝いをきっかけに、島の人たちと家族のような関係を築くことができました。住む予定は1年でしたが、島を離れることは考えられなくなりました。

今は、港の待合所にあるカフェの責任者をつつ、NPO法人「石の里広島」に勤めています。家では農作物を育て、趣味の釣りで新鮮な魚を食べる半自給自足の生活です。また、関西圏の学生や地元の高校生を島に呼び、自治会の行事や日本遺産の尾上邸の草刈りなどのボランティア活動もしています。

私は島の関係人口を増やすための案内人になりたいと考えています。人を呼び込むことで、豊かな島を後世につなげられれば幸いです。

私の お気に入りスポット



江の浦港待合所には私が責任者を務めるカフェが併設されています。

瀬戸内海国立公園の父

小西和



「瀬戸内海の国立公園化」を国会で最初に提唱したのが、現在のさぬき市出身で、当時国会議員だった小西和です。日露戦争の従軍記者として満州から帰国するとき、箱庭のような瀬戸内海の景観に感動した小西は、1911年に『瀬戸内海論』を発表。千ページに及ぶ大著の中で、彼は地質、地形、気象、歴史、生物、景色、漁業、暮らしなど、多角的な観点で瀬戸内海を論考しました。景観保護や海を生かした観光振興についても、この時すでに言及しており、彼の先見の明には目を見張るものがあります。『瀬戸内海論』はその後の国立公園指定への布石になりました。

自然と人の営みが調和した美しい景観にいち早く気づき、国立公園の指定に注いだ小西の情熱は、国内外から多くの人が集まる今日の瀬戸内海の礎となっています。



小西和の著書『瀬戸内海論』



『瀬戸内海論』に掲載されている屋島からの眺望



「瀬戸内海」を楽しもう！ 90周年記念イベント

瀬戸内海国立公園指定90周年を記念して、瀬戸内海を中心にさまざまなイベントを行います。ぜひ、ご参加ください。

～5/31金 | 90周年記念フォトコンテスト



瀬戸内海国立公園の美しさや魅力を写真に収めて、応募しよう！

応募対象 県内27園地などを訪れて撮影した風景写真(屋島、琴林公園、寒霞渓、五色台、紫雲山など)

※優秀作品は、7月の記念シンポジウムで表彰します

応募方法 専用サイトに投稿

問い合わせ/みどり保全課 ☎087-832-3462

6/22土・23日 | 香川×岡山 つながる食の大博覧会



岡山県と連携し、瀬戸内の恵みを体感できる食イベント。県産品の販売やステージイベント、ワークショップなどを開催。

場所 サンメッセ香川(高松市)

時間 午前10時～午後4時(予定)

問い合わせ/県産品振興課 ☎087-832-3383

5/11土・12日 | KINRINマルシェ



津田湾で加工された海産物をはじめ、県産の農産物などを使ったグルメや子ども向けイベントを開催。

場所 津田の松原・琴林公園(さぬき市)

時間 午前10時～午後3時

問い合わせ/交流推進課 ☎087-832-3359

7/15月祝 | 90周年記念シンポジウム 要申し込み



海の日に、瀬戸内海的环境について考えてみませんか。サンポート高松シンボルタワー1階展示場では、「フォトコンテストの応募作品展」や「海ごみアートワークショップ」を行います。

場所 かがわ国際会議場・展示場(高松市)

時間 未定

問い合わせ/みどり保全課 ☎087-832-3462

8月頃 | 90周年記念花火大会



約3千発の花火が、瀬戸内海の夜空を彩ります。

場所 津田の松原(さぬき市)

時間 未定

※できる限り、公共交通機関をご利用ください。

問い合わせ/みどり保全課 ☎087-832-3462

子どもを安心して生み育てられる香川へ

県では子どもを安心して生み育てられる「子育て県かがわ」の実現に向けて、それぞれのライフステージに合わせた切れ目ない支援を行っています。少子化が全国的に問題となっている今、香川の少子化の現状と県の取り組みについてお知らせします。

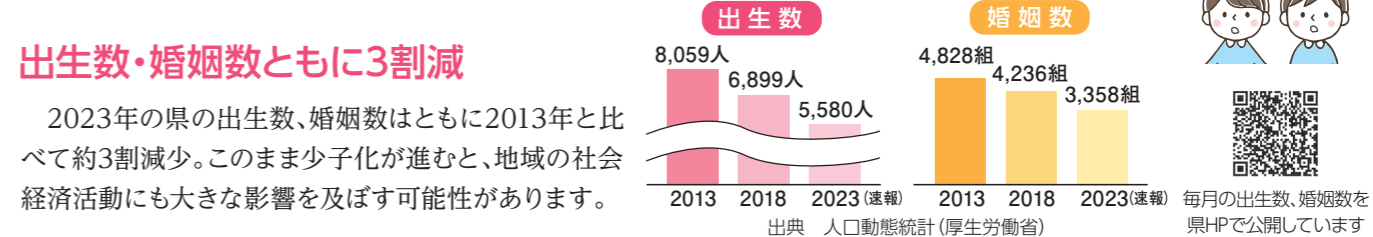

結婚から妊娠・出産、子育てまでの切れ目ない支援

結婚 出会いをサポート、新生活を支援します!

ステキな出会いは登録から

EN-MUSUかがわ かがわ縁結び支援センター

- ・マッチング支援
- ・婚活イベント開催 など

香川県が運営する公的なセンターで婚活も安心♡

結婚新生活支援 (一部市町)

家賃や、引越費用などを支援 **最大60万円!**

結婚支援の詳細はこちら

妊娠・出産 妊娠・出産を応援します!

- ☑ **出産費用の助成** 医療保険制度から、原則 **50万円** まで助成されます!
- ☑ **産後ケア** 利用料金などを補助!
- ☑ **出産・子育て応援ギフト「ともはぐ」** webカタログ上で、約1,600点の商品から選べます!
- ☑ **母体・胎児や新生児の命を守る医療体制の充実** 安心して子どもを生み育てる環境づくりを推進!

子育て 子どもの健やかな成長のために

0~3歳 就学前 ~高校生

子ども医療費 幼児教育・保育料 **無料** 高校生等への修学支援 **無料**

子育て支援サービス かがわ子育てステーション **気軽に相談!**

この他にも児童手当や第3子以降の保育料免除などさまざまな支援があります

雇用・働き方

働きやすい職場環境づくり支援、女性キャリア支援、就業支援

プライベートもキャリアも充実

誰もが働きやすい職場環境づくり

男性の育児休業等取得促進に向けた機運醸成や、働きやすい職場環境づくりに取り組む中小企業等を支援!

女性のキャリアアップ

結婚や子育てによってキャリアが中断した女性の就職支援や、デジタルスキル習得のための講座等を開催!

etc

問い合わせ先 子ども政策課 ☎087-832-3287

あなたの愛犬 狂犬病予防接種はお済みですか?

人を含むすべての哺乳類に感染し、発症すると治療法はなく、ほぼ100%死亡する狂犬病。国内での発生やまん延を防ぐため、飼い主には「飼い犬の登録」と「毎年1回の犬への予防注射」が法律で義務付けられています。室内飼いで登録や予防接種は必須で、違反した場合罰則の対象となります。

狂犬病の予防注射は、各市町が毎年集合注射を行っているほか、動物病院でも接種を受けられます。詳しくはお住まいの市町やお近くの動物病院にお問い合わせください。

- 飼い主の義務**
- 1 市町で飼い犬の登録を行う
 - 2 飼い犬に年1回狂犬病予防注射を受けさせる
 - 3 鑑札と狂犬病予防注射済票を飼い犬に装着する
 - 4 放し飼いにしない
 - 5 飼い犬が人をかんだら保健所長に届け出る



問い合わせ先 生活衛生課 ☎087-832-3179

ちまき・かしわ餅でおいしく厄よけ

端午の節句にぴったりな香川オリジナルのちまきとかしわ餅を、今年も参加各店で予約販売します。参加店や販売商品などの詳細はホームページでご確認の上、各店に直接お問い合わせください。

予約受付期間 5月4日(土)まで

商品受け渡し期間 5月1日(水)~5日(日)

*お店によって違いがありますので、ご注意ください。

詳しくはこちら!



問い合わせ先 県産品振興課 ☎087-832-3385

さぬき讃サン はなやか大使 募集中!

こだわりの光る高品質な県産ブランド「さぬき讃フルーツ」、「さぬき讃ベジタブル」、「さぬき讃フラワー」の魅力発信する「さぬき讃サンはなやか(花野果)大使」として、PR活動に参加してみませんか? 年間60件程度の県内外でのPRイベントが主な活動の場。男女問わず、明るくて元気な皆さんの応募をお待ちしています。必要事項を記入の上、上半身および全身の写真を添えて、郵送もしくは香川県電子申請・届出システムでお申し込みください。

締め切り 5月31日(金) 必着

募集人数 3人

活動期間 6月ごろから25年3月末まで

問い合わせ先 農業生産流通課 ☎087(832)3417

詳しくはこちら!



小さく生まれた赤ちゃんの子育て記録をサポート

「かがわリトルベビーハンドブック」配布スタート

県は4月から、「かがわリトルベビーハンドブック」の配布を始めました。この冊子は、早期産などで小さく生まれた赤ちゃん、いわゆる低出生体重児の体の成長や運動機能の発達など、母子健康手帳では記載の難しい部分が記録できるサブブックとして作成。低出生体重児の出産・育児を経験した先輩ママたちからの応援メッセージも多数掲載し、小さな命とその家族に寄り添った内容になっています。

リトルベビーに限らず、赤ちゃんの発育・発達は個人差が大きいもの。気になることや困ったことはかかりつけ医などに相談を。県や市町が行うさまざまなサポート事業もぜひご活用ください。

子ども家庭課 ☎087(832)3285

問い合わせ先

配布対象者 出生体重が1,500g未満のお子さまとご家族上記以外の低出生体重児(2,500g未満)で手帳を希望される方

配布場所 市町の母子保健担当課

かがわリトルベビーハンドブックのダウンロードはこちら



(写真上) 前神門香さんが入社5年目で主任設計者を務めた、海外の大型プラント用の油圧ユニット
(写真下) 勉強会は初級・中級・上級のうち自身のレベルにあったものを受講可能



高い技術が求められる仕上げ加工作業を担当する田中宣行さん



異業種からの転職者が多いのも同社の特徴。油圧を制御する「マニホールドブロック」の加工を担当する大谷光洋さんは元美容師



藤原了会長(左)と康雄社長

香川県ビジネスチャレンジコンペを開催します!

独自のビジネスプランを募集・審査し、今後の成長が期待できる起業家を集中的に支援することにより、県の将来を担う革新的スタートアップの創出とその成長の加速化を図ります。

応募資格

独自のビジネスプランを有し、4月1日現在、創業後5年以内で、香川県内に本社(本店)を有する中小企業者(みなし大企業を除く)、一般財団法人、一般社団法人、もしくは特定非営利活動法人(以下、「事業者」という。)または2025年2月28日までに香川県内に本社(本店)を整備する事業者であること(移転を除く) など

応募期限 5月17日(金)

最終選考(プレゼンテーションによる選考)および表彰式

日時 8月25日(日) 場所 高松シンボルタワー(予定) ※書類選考を行います。
特典 補助金:最優秀賞500万円、優秀賞300万円、奨励賞200万円 など



2023年度の受賞者(5名)と審査委員

問い合わせ先 商工労働部 産業政策課 ☎ 087-832-3353
県HPページID 46778

役員長の藤原康雄さん。「品質重視の技術力と柔軟な対応力による、他ではできないものづくりが当社の強みです」ということから、同社は常連となる顧客が多く、また日本の規格とは異なる海外からの注文にも柔軟に対応し、世界各地の大型プロジェクトを多数受注しています。

人材育成に注力 勉強会で社員を手厚くサポート

「私たちは油圧の専門知識と技術を持つエキスパートですが、入社当初はみんなゼロからのスタートです」と語る康雄社長。驚くことに、同社は異業種からの転職者が全社員の9割を占めるそう。「油圧と人のプロを目標す」を掲げる同社では、トップレベルの技術者である了会長が講師を務める勉強会を週4回開催して知識

や技術の習得を手厚くサポートするとともに、社員同士が意見を交わす研修会も実施。社員の学ぶ意欲は高く、入社5年目で海外の大型案件の主任設計者を務めるまでに成長した女性技術者もいます。

近年はオリジナル製品の開発や顧客との共同開発にも力を入れていく同社。CO₂削減のためエンジン止めた状態でもクレーンを動かせる装置や、津波が予測されるときに水門を素早く閉じる装置など、油圧の技術を応用し、環境保全や災害対策に寄与するユニークな提案も進んでいます。康雄社長は、「世の中の変化に最先端の技術とアイデアで応え、新たな市場を創造したい」と意気込みを語ってくれました。

問い合わせ先
(公財)かがわ産業支援財団 取引支援課
☎087(868)9904

密閉容器に入った液体や気体に力を加えると、押し戻そうとする力が発生し、その力が容器内の離れた場所まで伝わります。この仕組みを利用し、ポンプで油を循環させてさまざまな機械を動かすためのエネルギーを生むのが「油圧システム」。水を利用する「水圧」や空気を利用する「空圧」などに比べると、小さいポンプで大きな力を生むことができるのが油圧の特長です。

油圧システムは機械にとって「心臓」ともいえる重要なパーツで、船舶・自動車・環境・製鉄・製紙・水門などのあらゆる分野で動力源として機械の駆動を支えています。

そんな油圧システムの専門メーカーであり、計画・設計・製作・メンテナンスの一貫体制による「一品一様」のオーダーメイドで各分野の国内外トップメーカーから厚い信頼を寄せられているのがユニコム株式会社です。

取締役会長の藤原了さんと妻の紀子さんの2人で、自宅2階の3畳間からスタートした同社。当初は油圧システムのメンテナンスが主業でしたが、顧客の信頼を得るにつれ設計・製造も依頼されるようになりました。依頼に対しては「お客さま第一」と全力で応えてきた結果、今では油圧専門メーカーとして業界トップの地位を確立しています。

「お客さまにとって何が最適かを追求・提案するものづくりは、創業当初から変わっていません」と、代表取締役

産業を支える機械の「心臓」 業界をリードする油圧技術



ものづくり企業

高度な専門知識と技術力を備え、自社一貫体制と柔軟な対応力を強みに、油圧専門メーカーとしてトップシェアを誇る香川の企業を紹介しします。



ユニコム株式会社
住所 多度津町堀江3丁目7番15号
設立 1981年
従業員数 84人
☎0877-56-6068
http://yuatsu.net/

特別名勝 栗林公園 ☎087-833-7411

5月の開園時間は午前5時30分から午後6時30分まで・年中無休。

岡野弘幹「宙への祈りⅡ」

インディアンフルートや小鼓などの調べが庭園内に響きます。

日時 5月18日(土)①午後3時～、②午後5時～

場所 掬月亭特設ステージ ※小雨決行

庭師によるガイドツアー「樹木剪定の勘どころ」

日時 5月19日(日)①午前9時20分～、②午前11時～、③午後1時20分～、④午後3時～(各回1時間)

人数 各回40人程度 ※多数抽選 申し込み 5月9日(木)必着

詳しくは 栗林公園 うどん県旅ネット 検索

※いずれのイベントも料金は無料ですが、別途入園料が必要です。

サンポート高松 ☎087-826-2555

春の石清尾山古墳群ツアー～浄願寺山編～【日帰り】

日時 5月17日(金)午前9時30分集合/午後0時ごろ解散

場所 香川高等専門学校高松キャンパス

申し込み (公財)高松観光コンベンション・ビューロー

☎087-822-7060

詳しくは ぶち旅 高松 検索

さぬきマルシェinサンポート

日時 5月4日(土)、19日(日)

午前10時～午後3時

※荒天時は翌週に延期

問い合わせ先 県産品振興課 ☎087-832-3383

詳しくは さぬきマルシェ 検索

かがわアントレプレナーシップ養成講座

受講料無料で起業に必要なノウハウを学ぼう!

日時 6月15日(土)ほか全6回

午前10時30分～午後3時30分ほか

場所 情報通信交流館(Setouchi-i-Base) 人数 20人

申し込み 6月12日(水)午後3時必着 下記HPから

問い合わせ先 同館 ☎087-822-0111

詳しくは Setouchi-i-Base 検索

瀬戸内海歴史民俗資料館 ☎087-881-4707

毎週月曜日休館(月曜日祝日の場合は原則として翌火曜日休館)。ただし4月27日(土)～5月6日(月・振休)は開館。

瀬戸内ギャラリー第12回企画展

伝統と創造 讃岐のり染 暮らしを彩る

讃岐のり染の歴史資料や製作用具とともに、三代にわたる職人さんのインタビューや製作工程など貴重な映像を紹介します。(協力 大川原染色本舗)

日時 ～5月19日(日) 料金 無料

詳しくは 瀬戸内海歴史民俗資料館 検索

県立ミュージアム ☎087-822-0247

特別展「皇居三の丸尚蔵館名品選」関連行事

①記念講演会「若冲花鳥画の魅力」

日時 5月11日(土)午後1時30分～3時

講師 朝賀 浩氏(皇居三の丸尚蔵館副館長)

申し込み 「香川県電子申請・届出システム」または電話

②ゴールデン・ウィーク・スペシャル

ボンボニエールづくり、めりえなど、展示会にちなんだ遊びがいっぱい!

日時 5月3日(金・祝)～5月5日(日・祝)

料金 ボンボニエールづくりは100円

レクザムホール ☎087-823-5023

小林研一郎指揮「ハンガリー・ブダペスト交響楽団」

ピアノ 亀井聖矢。“炎のマエストロ”と“新星ピアニスト”が贈るオール・ロマンティック・プログラム。

日時 6月29日(土)開演/午後2時(開場/午後1時15分)

料金 S席15,000円(14,200円) A席12,000円(11,400円)

B席9,000円(8,500円) 高校生以下3,000円

※()内は友の会価格

※未就学児のご入場はご遠慮下さい。

問い合わせ先 県民ホールサービスセンター ☎087-823-5023

東山魁夷せとうち美術館 ☎0877-44-1333

毎週月曜日休館(ただし、4月29日と5月6日は開館)。観覧料一般310円。

テーマ作品展「自然は心の鏡-魁夷が描いた国立公園」

瀬戸内海国立公園指定90周年を記念し、国立公園に関する作品を展示。

日時 ～6月16日(日)午前9時～午後5時

夕焼けコンサート

かがわジュニア・フィルハーモニック・オーケストラ団員による演奏会。

日時 5月25日(土)午後6時～7時 人数 50人※多数抽選

申し込み 5月2日(木)午前9時～16日(木)午後5時

「香川県電子申請・届出システム」または電話

さぬきこどもの国 ☎087-879-0500

①児童館フェスティバル2024

県内の児童館が「あそび」を持って大集合!

日時 5月3日(金・祝)午前10時～午後4時

②こどもまつり2024

地域団体などが工作や遊びの体験ブースを出展!

日時 5月4日(土・祝)～5月5日(日・祝)

各日午前10時～午後4時

料金 ①②ともに無料

詳しくは さぬきこどもの国 検索

※5月3日(金・祝)～5月5日(日・祝)は、臨時駐車場とピストンバス(無料)あり



南海トラフ地震に備える

～最悪の被害想定は～

今後必ず起こるとされる南海トラフ地震は、香川県でも多くの死者や建物の倒壊を生む恐れがあります。最悪の事態に備えて、私たちができることは――。香川大学の金田義行特任教授に話を伺いました。

死者数 約6,200人 建物被害 約35,000棟

地震が引き起こす多岐にわたる被害



能登半島地震では死因のトップは建物倒壊などによる圧死



沿岸部は最大3メートルにも!



内陸でも河川やため池の近くは液状化の危険があります。

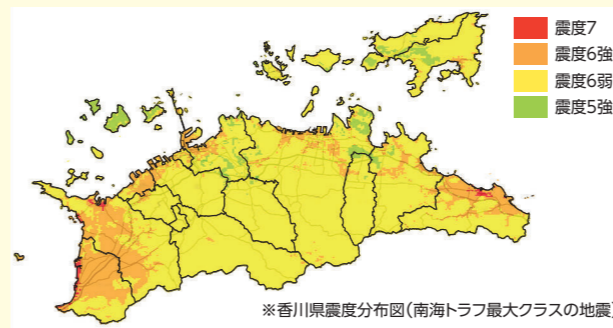

その他にも地盤沈下、浸水、土砂災害、火災などの被害が想定されます。

ハザードマップを確認し、多角的に

自分の住んでいる場所の特徴を知ることが大切です。ハザードマップはここから確認▶

問い合わせ先 危機管理課 ☎087-832-3111

▶ 金田義行 特任教授



市町	死者数	建物被害(全壊)
高松市	1,200人	6,100棟
丸亀市	1,100人	1,700棟
坂出市	290人	1,500棟
善通寺市	40人	590棟
観音寺市	790人	7,600棟
さぬき市	1,100人	2,000棟
東かがわ市	620人	4,500棟
三豊市	630人	6,500棟
土庄町	60人	400棟
小豆島町	90人	1,000棟
三木町	10人	230棟
直島町	30人	50棟
宇多津町	40人	260棟
綾川町	10人	120棟
琴平町	10人	180棟
多度津町	170人	1,900棟
まんのう町	20人	290棟

※南海トラフ(最大クラス)の地震・津波による被害想定
写真提供:香川大学四国危機管理教育・研究・地域連携推進機構

募集

自動車税(種別割)は5月31日(金)までに納付を

- 自動車税(種別割)は、毎年4月1日現在の自動車所有者(割賦販売の場合は使用者)に課税されます。5月中旬に納税通知書をお送りしますので、納期限までに納付をお願いします。スマートフォンやパソコンでeL-QRを利用した納付ができる他、クレジットカードでの納付もできます。
- 車検時に必要な納税確認については、運輸支局のシステムで確認できることから、車検時の納税証明書の提示は原則不要です。(納付後すぐ(おおむね2週間以内)に車検を受ける場合を除く。)
- 5月27日(月)まで、身体障害者などの方の減免申請を県税事務所(高松市松島町)で受け付けています。
※減免要件は、必ず事前にお問い合わせください。
※軽自動車税(種別割)の減免については、お住まいの市町の担当課へお問い合わせください。

問 県税事務所 自動車税課 ☎087-806-0314

不要プロパンガスボンベを無償廃棄しています

(一社)香川県LPガス協会は家庭で不要になったプロパンガスボンベを無償廃棄します。

問 (一社)香川県LPガス協会お客様相談所
☎087-821-4401

または県危機管理課 ☎087-832-3191

試験

令和6年度県職員採用選考試験 【診療放射線技師・理学療法士・医療情報管理(予定)】

上記以外の職種も募集する場合あり。詳細は5月7日(火)から配布予定の試験案内を参照。

- と き/第1次試験日:6月16日(日)
- 場 所/香川大学(高松市幸町)
- 申込期間/5月8日(水)~6月3日(月)必着
- 試験案内配布場所/県立病院課、中央病院・丸亀病院・白鳥病院、県庁本館・東館1階受付

※下記HPからもダウンロード可

- 申し込み/県立病院課まで

問 県立病院課 ☎087-832-3310

県HPページID 13571

「ボランティア大賞」募集中

あなたの周りの人やグループ、企業などが長年行っているボランティア活動(CSR活動を含む)をぜひ推薦してください。

- 対 象/一般部門:個人、団体
企業部門:企業、事業協同組合など
- 申し込み/～6月21日(金) ※当日消印有効
推薦書をHPからダウンロードし、必要事項を記入のうえ下記へ

問 県男女参画・県民活動課 ☎087-832-3174

Mail:kenmin@pref.kagawa.lg.jp

県HPページID 8270

お知らせ

臨時のHIV抗体検査を実施します

6月1日(土)～6月7日(金)のHIV検査普及週間に合わせて、下記の日程で臨時の抗体検査(無料・匿名・要予約)を県内保健所で実施します。

検査を受けることができる時間帯については各保健所にお問い合わせください。

- とき・場所/
- 6月13日(木)東讃保健所 ☎0879-29-8261
- 6月7日(金)中讃保健所(※) ☎0877-24-9962
- 6月6日(木)高松市保健所 ☎087-839-2870
- 6月6日(木)西讃保健所(※) ☎0875-25-2052

(※)検査当日に結果が分かる迅速検査を行う保健所

県HPページID 7115

従業員の個人住民税は特別徴収で納入を

個人住民税の特別徴収とは、事業主が所得税の源泉徴収と同じように、従業員に代わり、毎月の給与から従業員の個人住民税を差し引きして市や町へ納める制度です。原則、全ての事業所において特別徴収を行っていただく必要があります。

自宅や職場のパソコンからeLTAX(エルタックス)の電子納税を利用すると、複数の市町へ一括して納入することができ大変便利です。

問 県税務課 ☎087-832-3068

盲ろう者向け通訳・介助員養成講座

- と き/6月2日～9月中旬までの日曜日(全8回)
- 場 所/香川盲ろう者友の会(高松市浜ノ町)
- 人 数/10人
- 申し込み/5月24日(金)までに下記へ

問 香川盲ろう者友の会事務局
☎087-802-2535 FAX087-802-2536
または県障害福祉課 ☎087-832-3291
Mail:kagawa.dbs@muse.ocn.ne.jp

詳しくは「香川盲ろう者友の会」検索

ガス溶接技能講習

ガス溶接作業などに従事する際に必要な労働安全衛生法に基づく講習です。

- と き/7月1日(月)～2日(火)午前8時30分～午後5時
- 場 所/県立高等技術学校丸亀校(丸亀市港町)
- 対 象/在職者 ●人 数/20人(先着順)
- 料 金/5千円(別途テキスト代880円)
- 申し込み/～6月17日(月)

受講申込書を、下記宛にファクスまたは郵送

問 〒763-8513 高等技術学校丸亀校総務
☎0877-22-2633 FAX0877-24-7990

県HPページID 11973

消費生活に関する資格取得応援講座

消費生活アドバイザー試験(消費生活相談員資格試験)に向けた学習支援講座を開催します。

- と き/事前講座:5月25日(土)午後1時30分～3時
本講座:6月22日(土)・29日(土)・7月20日(土)・27日(土)午前10時～午後4時

- 場 所/県庁(高松市番町)
- 対 象/2024年度試験の受験予定者
- 人 数/35人(先着順) ●料 金/事前講座:無料
本講座:4千円(別途テキスト代9,900円必要)
- 申し込み/事前講座:5月22日(水)午後5時まで
本講座:6月5日(水)午後5時まで
氏名・住所・電話番号・メールアドレスを電話で下記へ

問 県くらし安全安心課 ☎087-832-3172

県HPページID 事前講座 24089 本講座 1314

情報広場

香川県庁あての郵便物は、
「〒760-8570 香川県〇〇課」だけで届きます。

県HPページID
香川県ホームページのトップページ上部にある「ページID検索」で記載の番号を検索していただくとすぐに見つかります。



県HPはこちら

※行事は、中止または延期となることがあります。

催し

～あなぶきアリーナ香川プレオープンイベント～ アリーナにとどけ! 私たちの熱い想い!

来年3月開館予定のあなぶきアリーナ香川(香川県立アリーナ)に向け、県内の小中高生から募集したメッセージを使ったメッセージボードをお披露目します。

当日開催する、メッセージボードを仕上げるワークショップのほか、合わせて行うスポーツやレクリエーションイベントには、どなたも気軽に参加できます。

- と き/5月19日(日)午前10時～午後3時
※さぬきマルシェinサンポートと同時開催

●場 所/サンポート高松多目的広場(高松市サンポート)

問 県教委新県立体育館整備推進課 ☎087-832-3765

県HPページID 15177

講座

要約筆記者養成講座(手書き・パソコン)

パソコンコース受講者はノートパソコン持参。

- と き/6月9日～2025年2月9日の日曜日
午前10時～午後4時(全14回)
- 場 所/県聴覚障害者福祉センター(高松市太田上町)
- 人 数/10人(先着順)
- 申し込み/電話で下記問い合わせまで

問 香川県要約筆記サークルゆうあい
☎050-3717-6566

または県障害福祉課 ☎087-832-3291

詳しくは「香川県要約筆記サークルゆうあい」検索



あなたの声を県政に生かします！

知事に寄せられたご提言と回答のうち、代表的なものを要約して紹介します。ほかのご提言も、県ホームページで見ることができます。

Q 県の救急医療体制に関する改善依頼について

現在、香川県では、救急車を呼んだ後、特に高齢になるほど受け入れしていただける病院が決まるまで時間を要する場合があります。安心して暮らせる香川県にしてください。 匿名希望

A

救急出動件数が年々増加傾向にある中、特に令和5年度は猛暑による熱中症疑いやインフルエンザの早期流行などの影響もあり、受入医療機関の選定に時間を要する事案が増加しました。

こうした中、県では、県内の医療機関や消防機関などで構成する「香川県メディカルコントロール協議会」において、救急の最前線をサポートする共通認識を広げるための「オール香川救急サポート宣言」を令和5年3月に発出し、各医療機関の役割に応じた対応を呼び掛けるとともに、同協議会において、引き続き、対応策の検討を行っています。

あわせて、救急搬送された方の約4割が入院を要しない軽症患者であることから、真に必要な場合に適切に救急搬送を行うため、県民に診療時間内の受診を呼び掛けるとともに、夜間の急病やけがなどの際に、直ちに医療機関を受診すべきかどうかを看護師などが助言する「救急電話相談事業」を実施しており、こうした取り組みを通じて、今後も救急医療体制の確保に努めてまいります。

- ☎ 救急医療体制に関すること：医務国保課 ☎087-832-3256
- ☎ 救急出動件数など救急搬送に関すること：危機管理課 ☎087-832-3182

救急電話相談(毎日午後7時～翌朝8時)

一般向け(15歳～高齢者の方)

#7119
ダイヤル回線・IP電話・光電話などからは ☎087-812-1055
※令和6年4月以降、一般向けの短縮ダイヤルを変更しています。

小児向け(15歳未満の方)

#8000
ダイヤル回線・IP電話・光電話などからは ☎087-823-1588

県政世論調査にご協力をお願いします

県政にどのような関心や考えを持ち、何を期待しているか、県民の皆さんのご意見をお聞かせください。

5月中旬に、無作為に抽出した満18歳以上の3千人の方に調査票をお送りしますのでご協力をお願いします。

- 〈調査項目〉
- 防災・減災対策 ●環境施策 ●人権問題
 - 食習慣・生活習慣 ●県政の重要度と満足度
- ☎ 広聴広報課 ☎087-832-3022

危険物取扱者試験

- と き／7月6日(土)乙種第4類
7月7日(日)甲種、乙種1、2、3、5、6類、丙種
- 場 所／香川大学創造工学部(高松市林町)
- 料 金／受験料 甲種7,200円、乙種5,300円、
丙種4,200円
- 申込期間／5月16日(木)～27日(月)
- 申し込み／書面申請：持参または郵送(午前9時～午後5時、土・日を除く)※受付締切日の消印有効
電子申請：HPから申請(受付開始日の午前9時～受付締切日の日付が変わるまで)
※詳細は下記HP参照

☎ (一財)消防試験研究センター香川県支部 ☎087-823-2881
または県危機管理課 ☎087-832-3190
詳しくは [危険物取扱者試験 香川](#) 検索

調理師試験

- と き／10月26日(土)午後1時30分～3時30分
(延期日 12月14日(土))
- 場 所／高松商工会議所(高松市番町)
- 対 象／次の受験資格を両方満たす人
①中学校もしくはこれに準ずる学校を卒業した人、または
中学校卒業と同等以上の学力があると認められた人
②飲食店などで2年以上調理の業務経験がある人
- 料 金／受験料 6,400円(銀行振込)
- 申込期間／5月7日(火)～6月3日(月) ※消印有効
- 申し込み／公益社団法人調理技術技能センターまで
- 申込用紙配布期間／5月7日(火)～6月3日(月)
- 申込用紙配布場所／各保健福祉事務所、小豆総合事務所、高松市保健所、中讃県民センター
- ☎ 公益社団法人調理技術技能センター ☎03-3667-1815
または県健康福祉総務課 ☎087-832-3245
[県HPページID 3509](#)

香川県の推計人口と世帯数(R6.3.1現在)
(香川県人口移動調査報告)
■推計人口／922,483人 ■世帯数／411,903世帯

試験

令和7年度香川県公立学校教員採用選考試験

新たに大学3年生で選考試験の一部が受験できる「大学3年生先行受験」を実施します。先行受験を通過した方は、大学4年次以降に受験する第1次選考試験の「総合教養」が免除されます。また、小学校の種別に加えて、中学校の種別においても大学等推薦特別選考を実施します。詳しくは教員採用選考試験実施要項をご覧ください。

- と き／【第1次選考試験】
筆記試験等 7月13日(土)、14日(日)
※13日は特別支援学校のみ
面接試験 7月13日(土)、15日(月・祝)、16日(火)、
19日(金)のうち、指定された1日
- 申込期間／5月1日(水)～24日(金)午後5時まで
- 申し込み／「香川県電子申請・届出システム」から
- ☎ 県教委義務教育課 ☎087-832-3743
または県教委高校教育課 ☎087-832-3751
Mail: gimukyoiku@pref.kagawa.lg.jp
[県HPページID 15071](#)

高等技術学校7月入校生募集

- 再就職に必要な技術と知識を身に付けよう。
- 人 数／①介護サービス科 15人
②電気設備科 15人、金属ものづくり科 5人
 - と き／選考日①6月21日(金)午前9時～
②6月11日(火)午前9時～
 - 場 所／①高松校(高松市郷東町)
②丸亀校(丸亀市港町)
 - 対 象／公共職業安定所長の受講指示または受講推薦などが受けられる人
 - 料 金／受験料、授業料などは無料※教科書、作業服などは自己負担。1万1千円～4万3千円程度(各科で異なります。)
 - 申込期間／①5月24日(金)～6月14日(金)
②5月7日(火)～6月3日(月)
 - 申し込み／住所地を管轄するハローワーク(公共職業安定所)まで
 - ☎ ①同校 ☎087-881-3171
②同校 ☎0877-22-2633
[県HPページID 15896](#)