

香川県の精神保健福祉

(令和7年度版)

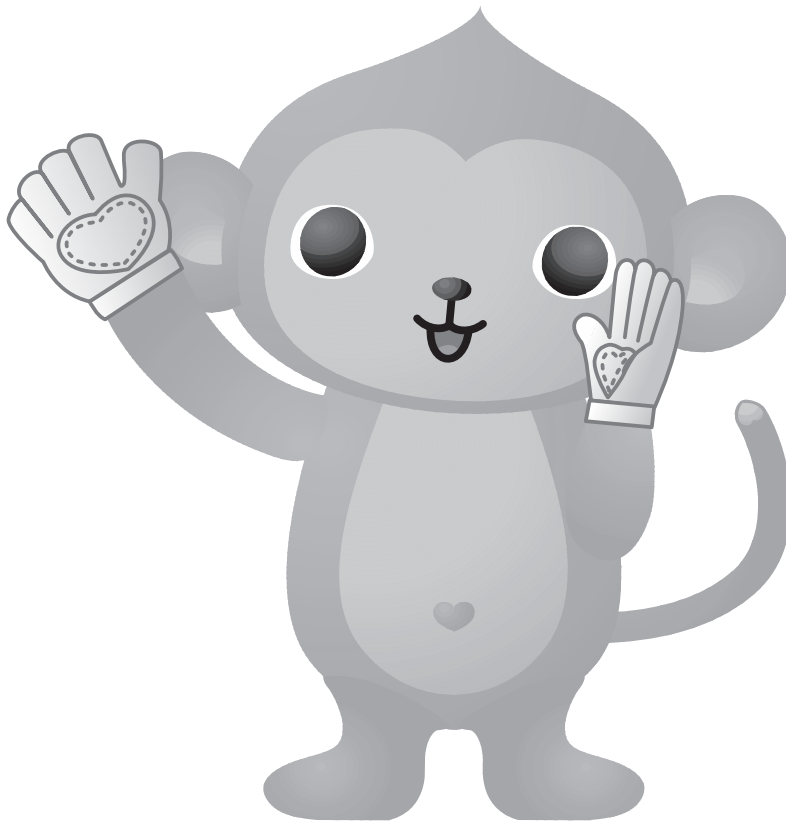

香川県ゲートキーパー推進キャラクター「きーもん」

香川県健康福祉部障害福祉課

目 次

I 精神医療の現状

1. 精神障害者の現状	1
2. 医療施設	1
(1) 精神科病院	1
(2) 精神科デイ・ケア施設	2
3. 精神科救急医療	3
4. 入院医療	3
(1) 概況	3
(2) 入院措置	4
5. 自立支援医療（精神通院医療）公費負担制度	5
6. 精神医療適正化対策	6
(1) 精神医療審査会	6
(2) 実地指導・実施審査	6

II 社会復帰対策の現状

1. 障害福祉サービス等について	7
(1) 介護給付：居宅介護（ホームヘルプ）	7
(2) 介護給付：短期入所（ショートステイ）	7
(3) 訓練等給付：共同生活援助（グループホーム）	7
(4) 訓練等給付：自立訓練・宿泊型自立訓練・就労移行支援・就労継続支援・就労定着支援・自立生活援助	14
(5) 相談支援：地域相談支援・計画相談支援・障害児相談支援・基本相談支援	20
(6) 地域生活支援事業	23
① 地域活動支援センター	24
② 障害者就業・生活支援センター事業	26
2. 精神障害者保健福祉手帳制度	26
3. 香川県精神障害者社会復帰関連施設等一覧	28

III 地域精神保健福祉活動の現状

1. 精神障害者地域移行・地域定着支援推進事業	29
(1) 精神障害者地域移行・地域定着支援事業推進実施状況	29
2. 保健所の精神保健福祉活動	31
(1) 精神保健福祉相談・訪問支援事業	31
(2) 社会復帰相談指導事業（デイケア）	32
(3) 社会参加促進事業	33
3. 精神保健福祉センターの活動	37

IV 発達障害者および高次脳機能障害者支援の現状

1. 発達障害者支援の現状	41
(1) 発達障害者支援センター	41
2. 高次脳機能障害者支援の現状	42
(1) 高次脳機能障害相談窓口	42

V ひきこもり対策の現状	43
--------------	----

VI 香川県の自殺の現状

1. 自殺者数の推移	49
2. 自殺死亡率（人口10万人当たりの自殺者数）の推移	50
3. 年齢階級別自殺者数（香川）	51
(1) 年齢階級別自殺者数の推移	51
(2) 過去5年間の年齢階級別自殺者数	52
4. 年齢階級別死因順位・死亡者数（香川）	53
5. 警察庁「自殺統計」	54
(1) 自殺者数の推移	54
(2) 自殺者数（男女別・年齢階級別）	54
(3) 原因・動機別自殺件数（香川）	55

VII 資料編

1. 参考資料	
(1) 精神保健福祉関係団体一覧	57
(2) 精神保健福祉センター	57
(3) 保健所・県事務所一覧	57
(4) 相談所	57
(5) 市役所・町役場窓口	58
(6) 医療機関・訪問看護ステーション一覧表	59
① 精神科病院	59
② 精神科及び心療内科を標榜する病院	60
③ 精神科及び心療内科を標榜する診療所	61
④ 訪問看護ステーション	63
(7) 児童心理治療施設	65
(8) 救護施設	65
(9) 電話相談一覧	65
【その他】資源マップ紹介（ひきこもり、発達障害）	
(10) 自殺予防の相談窓口一覧	66
(11) 精神保健福祉関係自助グループ	68
① 地域精神障害者家族会	68
② 高次脳機能障害家族会	68
③ その他	69
(12) 精神保健福祉関係市民グループ	73
(13) 精神保健福祉関係ボランティアグループ	76
(14) 苦情解決システムについて	77
(15) 保健所精神保健福祉業務概要（令和7年度計画）	78
2. 香川県精神保健福祉マップ	80

I 精神医療の現状

1. 精神障害者の現状

本県における令和7年3月末現在の精神障害者保健福祉手帳交付者数は8,802人、自立支援医療（精神通院医療）公費負担患者数は14,358人、令和6年6月現在の入院患者数は2,744人（措置入院18人、医療保護入院694人、任意入院等2,030人、その他等2人）、となっている。

2. 医療施設

(1) 精神科病院

本県の精神科病院は、18病院、3,250床で、入院患者数は2,744人（いずれも令和6年6月末現在）で、病床利用率は84.4%である。

表1 精神科病院・病床数・人口万対病床数

（各年度とも6月30日現在）

年度 \ 項目		病院数	精神病床数	人口万対病床数	入院患者数	病床利用率
R2	香 川 県	18	3,279	34.5	2,886	88.0
	全 国	1,569	316,543	25.2	269,542	85.2
R3	香 川 県	18	3,279	34.7	2,864	87.3
	全 国	1,554	311,640	24.8	263,007	84.4
R4	香 川 県	18	3,250	34.7	2,902	89.3
	全 国	1,545	300,801	24.0	258,920	86.1
R5	香 川 県	18	3,250	35.1	2,796	86.0
	全 国	1,556	300,402	24.1	256,309	85.3
R6	香 川 県	18	3,250	35.4	2,744	84.4
	全 国	1,535	294,812	23.8	250,525	85.0

表2 設置主体別精神障害者病床数

（各年度とも6月30日現在）

年度 区分		R2		R3		R4		R5		R6	
		施設数	病床数	施設数	病床数	施設数	病床数	施設数	病床数	施設数	病床数
総数		18	3,279	18	3,279	18	3,250	18	3,250	18	3,250
国立		2	48	2	48	2	48	2	48	2	48
県立		1	215	1	215	1	215	1	215	1	215
市町村立		2	119	2	119	2	90	2	90	2	90
公的医療機関		0	0	0	0	0	0	0	0	0	0
その他	法人	13	2,897	13	2,897	13	2,897	13	2,897	13	2,897
	個人	0	0	0	0	0	0	0	0	0	0

※国立とは、国立大学法人病院及び独立行政法人国立病院機構。

表3 指定病院数・指定病床数

(各年度とも6月30日現在)

項目 \ 年度	R2	R3	R4	R5	R6
精神科病院数	18	18	18	18	18
指定病院数	11	11	11	11	11
指定病床数	120	120	125	125	125
措置入院患者数	15	14	21	17	18

(2) 精神科デイ・ケア施設

社会生活一般の機能回復を図るために各種の医学的ケアを必要とする者に対して、一定期間、各種プログラムに基づき通院治療を行う精神科デイ・ケア施設は13か所、デイ・ナイト・ケア施設は6か所、ショート・ケア施設は9か所である。

		施設の種類	施設名	実施曜日
デイ・ケア	大規模	単科精神科病院	(医社) 以和貴会 いわき病院	月～金・土(第2・4)
		単科精神科病院	(医社) 光風会 三光病院	月～土
		単科精神科病院	(医社) 玉藻会 馬場病院	月～土
		単科精神科病院	(医社) 中和会 西紋病院	月～金
		単科精神科病院	県立丸亀病院	月～金
		単科精神科病院	(医社) 三愛会 三船病院	月～金
		一般病院精神科	(医社) 赤心会 赤沢病院	月～土
		単科精神科病院	(医社) こころの医療センター 五色台	月～金
		単科精神科病院	(医) 清和会 清水病院	月～土
		単科精神科病院	(医社) 三和会 しおかぜ病院	火～土
	小規模	単科精神科病院	(一財) 大西精神衛生研究所附属大西病院	月・火・木・金
		一般病院精神科	三豊市立みとよ市民病院	月～金
		診療所	磯島クリニック	月・火・水・金
デイ・ナイト・ケア		単科精神科病院	(医社) 以和貴会 いわき病院	月～金
		単科精神科病院	(医社) 光風会 三光病院	月～土
		単科精神科病院	(医社) 三愛会 三船病院	月～金
		単科精神科病院	(医社) こころの医療センター 五色台	月～金
		単科精神科病院	(医) 清和会 清水病院	月～金
		単科精神科病院	(医社) 三和会 しおかぜ病院	火～土
ショート・ケア	大規模	単科精神科病院	(医社) 中和会 西紋病院	月～金
		単科精神科病院	(医社) 三愛会 三船病院	月～金
		単科精神科病院	(医社) こころの医療センター 五色台	月～金
		単科精神科病院	(医社) 三和会 しおかぜ病院	火～土
		単科精神科病院	(医社) 光風会 三光病院	月～土
	小規模	診療所	竜雲メンタルクリニック	月・火・木・金
		単科精神科病院	(一財) 大西精神衛生研究所附属大西病院	月・火・木・金
		単科精神科病院	県立丸亀病院	月～金
一般病院精神科		三豊市立みとよ市民病院	月～金	

3. 精神科救急医療

平成 16 年 7 月から大川高松救急医療圏と中讃三豊救急医療圏において、指定された精神科病院が夜間及び休日、交代で精神疾患の疑いがあり、緊急な医療を必要とする者に対する相談・診療等を行っている。なお、治療歴などの状況により主治医のいる医療機関での対応を優先することとしている。

また、身体合併症患者の受け入れ先として、回生病院を身体合併症拠点病院に指定している。

さらに、緊急な医療を必要とする精神障害者等の搬送先となる医療機関と円滑な連絡調整を行う精神科救急情報センターを県立丸亀病院に、地域における精神障害者やその家族等を対象とした精神医療相談窓口を日本精神科病院協会香川県支部に委託している。

また、平成 23 年度から（平成 24・25 年度は休止）、精神科救急患者の最終的な受入先として、県立丸亀病院を精神科救急拠点病院に指定している。

4. 入院医療

(1) 概 況

令和 6 年 6 月末現在、2,744 人が入院治療を受けているが、このうち精神保健及び精神障害者福祉に関する法律に基づく措置入院患者数は、18 人（0.7%）であり、昭和 63 年の精神保健法改正において、精神障害者の人権擁護等の観点から新たに設けられた任意入院患者数は、2,030 人（73.9%）である。

表 4 入院形態別入院患者数

（各年度とも 6 月 30 日現在）

	R2		R3		R4		R5		R6	
	入院 患者数	構成 割合	入院 患者数	構成 割合	入院 患者数	構成 割合	入院 患者数	構成 割合	入院 患者数	構成 割合
措 置 入 院	15	0.5	14	0.5	21	0.7	17	0.6	18	0.7
医 療 保 護 入 院	619	21.4	665	23.2	688	23.7	693	24.8	694	25.3
任 意 入 院	2,253	78.0	2,185	76.3	2,191	75.5	2,083	74.5	2,030	73.9
そ の 他	1	0.1	0	0	2	0.1	3	0.1	2	0.1
計	2,888	100	2,864	100	2,902	100	2,796	100	2,744	100

表5 在院患者の市町別病類別表（全入院患者分）

（令和6年12月末日現在）

市町名	統合失調症		躁うつ病		脳器質性精神障害								中毒性精神障害								その他の精神病		知的障害		精神神経症		てんかん		その他		合計	
					認知症疾患						その他																					
					アルツハイマー		脳血管障害		その他																							
	男	女	男	女	男	女	男	女	男	女	男	女	男	女	男	女	男	女	男	女	男	女	男	女	男	女	男	女	男	女	男	女
高松市	250	338	36	62	58	62	10	11	10	11	22	14	41	3		0	3	3	23	24	12	11	8	11	6	6	13	9	492	565		
丸亀市	75	46	13	21	35	37	4	5	5	9	7	1	2	1	3	0		1	1	6	5	5	3	4	6	3	2	4	161	143		
坂出市	37	31	10	7	22	15	1	4	9	9	10	12	4	2	0	0	0	0	1	1	2	1	1				0	1	97	83		
善通寺市	18	21	4	5	9	12	1	1	1	1	1	0	1		0	0	0	0	2		1	0	2	2	0	1	1	0	41	43		
観音寺市	45	44	7	15	25	45	8	3	3	4	2	2	9	1	0	0	1	0	4	4	3	7	3	4	1	1	0	0	111	130		
さぬき市	25	35	2	6	8	5	1	1	3	1	2		3		0	0		0	4	3	1	0	2	0		0	0	0	51	51		
東かがわ市	21	16		8	3	7	0			0	0	2	2		0	0	0	0	0	1	1	0	0		0		0	0	27	34		
三豊市	34	45	7	9	17	40	5	1	8	6	4	1	5	0	0	0		0	2	2	3	1	2	3	1	2	2	1	90	111		
土庄町	19	17	2	3	6	8	1	1	2	3	0	0	1	1	0	0			0	2	2	1	1	0	0	0		0	34	36		
小豆島町	14	16	2	1	2	6	0	0	0	3	1		1	0	0	0		0	0		1	4	0		1	0	0	0	22	30		
三木町	20	24	1	5	4	3	1	0	3	1	1		3	0	0	0	0	0	2	3	1				0	0	0	1	36	37		
直島町	1	3	0	0	0	0	0	0	0	0	0	0	0	0	0	0	0	0	0	0		0	0	0	0	0	0	0	1	3		
宇多津町	3	6	2	3	6	4	0	1	0	2	0	2	2	0	0	0	0	0	0	1	1	0	0	0	0	0	0	0	14	19		
綾川町	18	17	4	5	4	8			3	2	4	1	3	0	0	0	0	0	2	0	1	0	0	0	0	0	0	0	39	33		
琴平町	7	11	0	1	2	3	1	1	0	0	0	1	1		0	0	0	0	1	1	0	0	1		0	0	0	0	13	18		
多度津町	22	15	7	6	6	11	0	0	5	3	1	1	0	0	0	0	0	0	0	0	1	0	1	2	0	0	1	0	44	38		
まんのう町	10	11	0	1	2	2		1	1	2	1	0	2	0	0	0	0	0	0	0	0	1	0		1	1	0	0	17	19		
その他	15	19	2	6	1	2	0	2	1		1	0	3	2	0	0		0	3	3	1	1	0		0	0	0		27	35		
計	634	715	99	164	210	270	33	32	54	57	57	37	83	10	3	0	4	4	45	51	36	32	24	26	16	14	19	16	1,317	1,428		
(合計)	1,349		263		480		65		111		94		93		3		8		96		68		50		30		35		2,745			

(2) 入院措置

表6 申請・通報・診察・入院等の状況

項目 \ 年度	R2	R3	R4	R5	R6
申請・通報件数	206	172	171	170	168
調査の結果診察不要	122	95	100	113	119
診察延件数※1	147	140	122	110	92
措置入院件数※2	56	53	50	41	38
措置解除件数	53	40	56	45	40
年度末措置患者数	14	27	21	17	15

※1 診察延件数は、一次診察と二次診察の計である。

※2 緊急措置入院を含む。ただし、その後措置入院になった場合は計1件として計上。

表7 措置数及び措置率

（各年度とも6月30日現在）

年度	香川県（人）	全国（人）	香川県（％）	全国（％）
R2	15	1,494	0.5	0.6
R3	14	1,541	0.5	0.6
R4	21	1,546	0.7	0.6
R5	17	1,601	0.6	0.6
R6	18	1,426	0.7	0.6

※ 措置率は全入院患者のうち措置入院患者の占める割合

5. 自立支援医療（精神通院医療）公費負担制度

自立支援医療（精神通院医療）は、精神疾患の早期治療、再発防止のため、精神障害者が通院医療を受けやすくするため自己負担の軽減を図る制度で、承認期間は1年間である。

自己負担は原則1割で、本人の属する世帯（本人と同じ医療保険に加入する者）の所得や本人の収入に応じて、毎月の自己負担限度額が決定される。

表8 自立支援医療（精神通院医療）公費負担者数（保険別）

（各年度末現在）

年度	被用者保険	国民健康保険	後期高齢	生活保護	合 計
R2	5,432	5,527	673	1,921	13,553
R3	5,208	5,312	633	1,836	12,989
R4	5,517	5,452	703	1,860	13,532
R5	5,764	5,567	812	1,878	14,021
R6	6,076	5,508	854	1,920	14,358

表9 自立支援医療費（精神通院医療）公費負担者数（市町別）

（令和7年3月31日現在）

保健所	市 町	人 数
高松市	高 松 市	6,554
	計	6,554
東 讃	さぬき市	658
	東かがわ市	364
	三 木 町	377
	直 島 町	22
	計	1,421
小 豆	土 庄 町	155
	小豆島町	171
	計	326
中 讃	丸 亀 市	1,821
	坂 出 市	931
	善 通 寺 市	478
	宇 多 津 町	301
	綾 川 町	268
	琴 平 町	137
	多 度 津 町	358
	まんのう町	185
	計	4,479
西 讃	観 音 寺 市	744
	三 豊 市	834
	計	1,578
合 計		14,358

6. 精神医療適正化対策

(1) 精神医療審査会

昭和63年7月に施行された精神保健法で、入院の必要性や処遇の妥当性を審査する精神医療審査会制度が設けられた。現在は、令和6年4月に施行された改正精神保健福祉法に基づき、医療保護入院者の入院届、医療保護入院者の入院期間更新届、措置入院者の定期病状報告書及び診断書（入院措置用）の審査と、精神科病院に入院中の者又はその家族等からの退院請求と処遇改善請求の審査を行っている。

表10 精神医療審査会審査状況

年度	医療保護 入院者の 入院届	医療保護 入院者の 入院期間 更新届	診断書 (入院措置用)	医療保護 入院者の 定期病状 報告書	措置入院 者の定期 病状報告書	退院請求	処遇改善 請求	計
R2	887			350	24	35	0	1,296
R3	1,217			424	27	39	1	1,708
R4	1,266			397	40	36	0	1,739
R5	1,372			396	27	30	0	1,825
R6	1,538	404	34	52	33	36	0	2,097

表11 退院請求・処遇改善請求の処理状況

年 度	請求内容	請 求 件 数	審 査 件 数	審 査 結 果					
				引き続き 現在の入 院形態で の入院が 適当	他の入院 形態への 移行が適 当	合議体が 定める期 間内に他 の入院形 態へ移行 することが 適当	入院の継 続は適当 でない	処遇は適 当でない	処遇は適 当である
R2	退 院 請 求	37	35	34	—	—	1	—	—
	処遇改善請求	0	0	—	—	—	—	—	—
R3	退 院 請 求	44	39	38	—	1	—	—	—
	処遇改善請求	2	1	—	—	—	—	—	1
R4	退 院 請 求	44	36	35	—	1	—	—	—
	処遇改善請求	1	0	—	—	—	—	—	—
R5	退 院 請 求	37	30	27	1	2	—	—	—
	処遇改善請求	0	0	—	—	—	—	—	—
R6	退 院 請 求	47	36	35	—	1	—	—	—
	処遇改善請求	0	0	—	—	—	—	—	—

※請求件数は延数である。

※審査件数は請求取り下げや退院にて終了したものは含まない。

(2) 実地指導・実地審査

精神科病院において、精神障害者に対する人権に配慮した適正な医療及び保護が確保されることを目的として、年1回各病院において、実地指導・実地審査を実施している。

表12 実地指導・実地審査の実施状況

項目 \ 年度	R2	R3	R4	R5	R6
実 地 指 導 回 数	18	18	18	18	18
実 地 審 査 件 数	63	72	72	73	74

Ⅱ 社会復帰対策の現状

1. 障害福祉サービス等について

平成14年度より精神障害者居宅生活支援事業として、精神障害者居宅介護等事業（ホームヘルプサービス）、精神障害者短期入所事業（ショートステイ）、精神障害者地域生活援助事業（グループホーム）の3種類の事業が実施されてきた。

平成18年度の障害者自立支援法の施行により、サービス体系は、個別に障害支援区分により支給決定が行われる自立支援給付（介護給付、訓練等給付、自立支援医療、補装具）と地域生活支援事業に大別され、申請から支給決定における手続きは、各市町で一元的に実施されることとなった。

従来の精神障害者居宅生活支援事業に代わるサービスとしては、以下の（1）～（6）のとおりである。

（1）介護給付：居宅介護（ホームヘルプ）

障害支援区分が1以上の人が対象で、居宅において入浴、排せつ及び食事等の介護、調理、洗濯及び掃除等の家事並びに生活等に関する相談及び助言その他の生活全般にわたる援助を行う。

（2）介護給付：短期入所（ショートステイ）

障害支援区分が1以上の人が対象で、居宅の精神障害者に介護を行う者が、病気や他の理由で、介護が困難になった時に、短期間、障害者支援施設などの施設へ入所できる。

（3）訓練等給付：共同生活援助（グループホーム）

障害者につき、主に夜間において、共同生活を営むべき住居において相談、入浴、排せつ又は食事の介護その他の日常生活上の援助を行う。

※平成26年4月より、共同生活介護（ケアホーム）は共同生活援助（グループホーム）に一元化された。

※介護サービス包括型（介護）・・・介護サービスの提供をグループホーム事業者が自ら行う。

外部サービス利用型（外部）・・・外部の居宅介護事業者に介護サービスの提供を委託する。

日中サービス支援型（日中）・・・常時介護を要する者に対し、介護サービスを提供する。

表13 共同生活援助（グループホーム）・短期入所（ショートステイ）

（令和7年7月1日現在）

	施設名称	区分	定員等	所在地	運営主体	電話番号
1	ビアーズ仏生山	外部	6名	高松市仏生山町乙111-2	(特非) グループ ホームネット 香川	087-885-5270
2	ビアーズ宮脇		6名	高松市宮脇町二丁目25-21		
3	ビアーズ春日		6名	高松市春日町1425		
4	ビアーズ百間町		6名	高松市百間町5-6		
5	ビアーズ伏石		6名	高松市伏石町1306-3		
6	コミュニティハウス未来	介護	22名	高松市岡本町上新開60-1	(医社) 以和貴会	087-815-7873

	施設名称	区分	定員等	所 在 地	運営主体	電話番号
7	コミュニティハウス未来 弐番館	介護	26 名	高松市香川町大野 835-1	(医社) 以和貴会	087-815-7873
8	一般財団法人西大精神衛生研究 所附属「若葉」	介護	22 名	高松市三条町 525	(一財) 大西精神衛生 研究所	087-868-3481
9	一般財団法人西大精神衛生研究 所附属「若葉Ⅱ」		10 名	高松市西ハゼ町 99-1		
10	グループホームナザレの村伝で ん リプル	日中	8 名	高松市春日町 1178-1	(福) ナザレの村	087-887-3115
11	グループホームナザレの村伝で ん リサッカ		10 名	高松市春日町 1180-1		
12	グループホームナザレの村伝で ん サーフ		20 名	高松市新田町甲 307-2		087-884-6116
13	なかまの里ケアホーム・メゾン 岡本	介護	7 名	高松市岡本町 215	(福) なかま の里福祉会	087-814-6595
14	CareHome. るびなす	介護	4 名	高松市香川町川内原 579 番 地 20	合同会社 ろんぐらいふ	087-814-6033
15	グループホームふよう		4 名	高松市香川町浅野 2601 番地 35		087-802-8950
16	グループホームかがわ町		4 名	高松市香川町浅野 1732 番地 10		087-815-9144
17	グループホームぴいす	外部	9 名	高松市屋島西町 2499 番地 1 メゾンド屋島	(特非) シエンタ	090-5270- 8140
18	グループホームぴいす 2		10 名	高松市屋島西町 2198-1		
19	グループホームぴいす木太町		6 名	高松市木太町 5019 番地 30		080-6293- 1888
20	オリゾングループホーム 国分寺町 1 号館	介護	4 名	高松市国分寺町国分 1216-12	オリゾン 合同会社	087-814-5080
21	オリゾングループホーム 国分寺町 2 号館		4 名	高松市国分寺町国分 250-10		080-3161- 5952
22	オリゾングループホーム 国分寺町 3 号館		4 名	高松市国分寺町国分 2092-10		
23	グループホーム La pause 宮脇	外部	10 名	高松市宮脇町二丁目 8-7	(株) La pause	070-5358- 8050
24	グループホーム La pause 新北		5 名	高松市新北町 15-17		
25	グループホーム La pause 花ノ宮		5 名	高松市花ノ宮町二丁目 10-29		
26	グループホーム La pause 元山		6 名	高松市元山町 858-2		
27	グループホーム La pause 香西		3 名	高松市香西東町 633-17		
28	グループホームこぐま	介護	5 名	高松市香南町西庄 3-13	(株) S-CREST	087-879-1520
29	グループホームいるか		4 名	高松市香川町浅野 937 番地 13		090-9274- 1663
30	グループホームさくら		4 名	高松市松並町 846-15		087-808-8549
31	グループホームこぐま 2 号棟		5 名	高松市香南町吉光 130-8		070-1920- 3434
32	グループホームピグレット		4 名	高松市香南町西庄 3-23		080-4740- 8859
33	グループホームウルカ	介護	4 名	高松市屋島西町 2286-14-1	(福) ウルカ福祉会	087-844-3090

	施設名称	区分	定員等	所 在 地	運営主体	電話番号
34	グループホームウルカ 2	介護	5 名	高松市屋島西町 2304-22	(福) ウルカ福祉会	087-844-1120
35	グループホームひびきの里	介護	4 名	高松市太田下町 1676-1	グレイトサ クセス (株)	050-8885- 5569
36	グループホームひびきの里春日		4 名	高松市春日町 1441-3		050-8885- 5569
37	グループホームひびきの里屋島		4 名	高松市屋島西町 2310-19		080-4328- 8922
38	グループホームひびきの里伏石		4 名	高松市伏石町 2052-3		070-1390- 0739
39	なないろ田村町	介護	5 名	高松市田村町 928 番地 1	(特非) なないろ	087-869-7716
40	グループホームやすらぎ	介護	4 名	高松市香川町浅野 2601 番地 71	(合) すまいる	087-802-7950
41	グループホームなごみ		4 名	高松市香川町浅野 2601 番地 144		087-814-4977
42	グループホーム鹿角		4 名	高松市鹿角町 282 番地 12		087-814-5085
43	ソーシャルインクルーホーム 高松香川町Ⅰ	日中	10 名	高松市香川町川東下 1301 番 地 7	ソーシャルイ ンクルー(株)	087-815-8131
44	ソーシャルインクルーホーム 高松香川町Ⅱ		10 名	高松市香川町川東下 1301 番 地 7		
45	ソーシャルインクルーホーム 高松林町Ⅰ	日中	10 名	高松市林町 995-4	ソーシャルイ ンクルー(株)	087-869-0022
46	ソーシャルインクルーホーム 高松林町Ⅱ		10 名	高松市林町 995-4		
47	ソーシャルインクルーホーム 高松国分寺Ⅰ	日中	10 名	高松市国分寺町国分 2396-1	ソーシャルイ ンクルー(株)	087-813-1882
48	ソーシャルインクルーホーム 高松国分寺Ⅱ		10 名	高松市国分寺町国分 2396-1		
49	グループホームおりーぶ	介護	5 名	高松市香西北町 580-35	(合) Casie	070-8962- 1134
50	グループホームおりーぶ 2 国分寺		5 名	高松市国分寺町福家字下福 家甲 3749 番地 3		070-8962- 1134
51	グループホームおりーぶ 3 瀬戸内		7 名	高松市瀬戸内町 43 番地 46		070-8962- 1134
52	自立ホーム国分	介護	5 名	高松市国分寺町国分 18 番 8	(福) 創思苑	087-802-5190
53	自立ホーム端岡		6 名	高松市国分寺町新居 1836 番 地 3		087-802-5190
54	共同生活援助キラキラ	介護	7 名	高松市前田東町 859-8	(特非) ほっと支援 キラキラ	087-871-2410
55	共同生活援助キラキラ 2		5 名	高松市高松町 1899-4		
56	共同生活援助キラキラ 3		6 名	高松市西春日町 1174-3		
57	共同生活援助キラキラ 4		5 名	高松市木太町 1948-12		
58	メリーの家・新田	介護	7 名	高松市新田町甲 2658-8	(株) WELL BEING	090-2826- 0080
59	グループホームこころ	介護	4 名	高松市香川町浅野 1732-4	優心 合同会社	087-814-5270
60	グループホームのどか	介護	5 名	高松市三谷町 1933-6		

	施設名称	区分	定員等	所 在 地	運営主体	電話番号
61	グループホーム六条	介護	6 名	高松市六条町 1388-2	(株) シーフォレスト	087-869-9696
62	タイムドアやしま	介護	5 名	高松市屋島中町 384-8	(株) クレドプラス	070-6557-1699
63	タイムドアかみふくおか 1		4 名	高松市上福岡町 2011-19 東棟		
64	タイムドアかみふくおか 2		5 名	高松市上福岡町 2011-19 西棟		
65	グループホームすみれ	介護	8 名	丸亀市塩屋町一丁目 5 番 8 号	(同) 太陽の家	0877-23-6676
66	グループホーム sieger ～シーゲル～ 栂 (カラタチ)	外部	5 名	丸亀市川西町北 1945-3	(福) 萬象園	0877-22-0377
67	グループホーム sieger ～シーゲル～ 柊 (ヒイラギ)		5 名	丸亀市川西町北 1945-3		
68	グループホーム sieger ～シーゲル～ 寿康 (ジュコウ)		3 名	丸亀市川西町北 2006-1		
69	グループホーム SMILE	介護	10 名	丸亀市土器町東四丁目 780 番地 2 階	(株) 三葉	0877-85-5838
70	清和荘	外部	7 名	丸亀市山北町原窪 4-3	(医社) 三愛会	0877-23-5580
71	レイクビュー		30 名	丸亀市山北町 9-1		
72	花園荘		6 名	丸亀市柞原町 116		
73	レイクビュー 2		5 名	丸亀市山北町 9-1		
74	レイクビュー 3		10 名	丸亀市山北町 9-1		
75	共同生活援助オリーブ	介護	5 名	丸亀市土器町西五丁目 656 番地	(株) オリーブ kyoko	0877-35-7503
76	共同生活援助オリーブ第 2		6 名	丸亀市西平山町 17 番地 1		0877-22-9500
77	共同生活援助オリーブ第 3		5 名	丸亀市土居町一丁目 2-10		0877-22-7050
78	共同生活援助オリーブ第 4		4 名	丸亀市土居町一丁目 2-10		0877-85-6120
79	グループホーム Y E L L	介護	10 名	丸亀市津森町 762-1	(福) 塩屋福祉会	0877-89-6351
80	グループホームみのり	介護	9 名	丸亀市中府町四丁目 13-26	(一社) TAKENOKO	080-5754-1914
81	グループホームみのり B		4 名	丸亀市中府町四丁目 13-26		
82	グループホーム茶花	介護	5 名	丸亀市飯山町東坂元 1843 番地 4	(一社) おじよも 地域福祉支援会	0877-98-7126
83	まるい亀さん 山北 A	介護	3 名	丸亀市山北町 419 番地 3	丸福 (株)	0877-85-3715
84	まるい亀さん 山北 B		3 名	丸亀市山北町 419 番地 3		
85	まるい亀さん 土器東		4 名	丸亀市土器東 3 丁目 480 番地		0877-89-2733
86	グループホーム すぷ～ん	介護	6 名	丸亀市綾歌町岡田東 1814-1	(特非) すぷ～ん	0877-85-7376
87	グループホーム Leap	介護	4 名	坂出市西庄町字茶園 1128-2	(福) 楽笑福祉会	0877-44-6778

	施設名称	区分	定員等	所 在 地	運営主体	電話番号
88	コミュニティハウスやそば 共同生活援助やそば第1	介護	5 名	坂出市西庄町 1697-23	(福) 若竹会	0877-59-0580
89	コミュニティハウスやそば 共同生活援助やそば第3 A		10 名	坂出市川津町 1826 番地 19		
90	コミュニティハウスやそば 共同生活援助やそば第3 B		10 名	坂出市川津町 1826 番地 19		
91	コミュニティハウスやそば 共同生活援助やそば第4		6 名	坂出市西庄町 766-2		
92	コミュニティハウスやそば 共同生活援助やそば第6		10 名	坂出市川津町 3744-2		
93	コミュニティハウスやそば 共同生活援助やそば第10		20 名	坂出市川津町 1826 番地 18		
94	コミュニティハウスやそば グループホームなでしこ		10 名	坂出市川津町 1826 番地 17		
95	コミュニティハウスかわつ 共同生活援助かわつ A 棟	日中	10 名	坂出市川津町 1826 番地 21	(福) 若竹会	0877-35-9872
96	コミュニティハウスかわつ 共同生活援助かわつ B 棟		10 名	坂出市川津町 1826 番地 21		
97	こころのケア グループホーム 五色台 壱番館	介護	22 名	坂出市加茂町 700-13	(医社) 五色台	0877-48-2811
98	こころのケア グループホーム 五色台 弐番館		20 名	坂出市加茂町 700-13		
99	こころのケア グループホーム 五色台 参番館		20 名	坂出市加茂町 680-1		
100	こころのケア グループホーム 五色台 伍番館		18 名	坂出市加茂町 711-6		
101	こころのケア グループホーム 五色台 TANIMACHI		8 名	坂出市谷町一丁目 6-25		
102	こころのケア グループホーム 五色台 C-house		10 名	坂出市築港町一丁目 5-35 ベルトピア坂出Ⅱの一部		
103	こころのケア グループホーム 五色台 decollage (デコラージュ)		10 名	高松市鬼無町藤井 656-5 ブルースカイ鬼無の一部		
104	こころのケア グループホーム 五色台 espoir (エスポワール)		5 名	坂出市久米町二丁目 1-12		
105	こころのケア グループホーム 五色台 decollage Ⅱ (デコラージュⅡ)		4 名	高松市鬼無町佐藤 116-1 マイライフ鬼無の一部		
106	こころのケア グループホーム 五色台 abitazione (アビタチオーネ)		10 名	坂出市加茂町 1087-1		
107	ケアホーム歩 A 館	介護	10 名	坂出市府中町 321-1	(福) あやうた 福祉会	0877-48-3120
108	ケアホーム歩 B 館		10 名	坂出市府中町 321-1		
109	ケアホームはれる A 館	介護	10 名	坂出市府中町 322	(医社) 赤心会	0877-48-3800
110	ケアホームはれる B 館		10 名	坂出市府中町 322		
111	グループホームくにな みどり	外部	20 名	観音寺市杵田町甲 1340-5	(医) 清和会	0875-24-4556
112	グループホームくにな しらさぎ		20 名	観音寺市杵田町甲 1340-4		0875-57-5501
113	ソーシャルインクルーホーム 観音寺坂本町Ⅰ	日中	10 名	観音寺坂本町五丁目 15 番 34 号	ソーシャルイ ンクルー(株)	0875-25-6701
114	ソーシャルインクルーホーム 観音寺坂本町Ⅱ		10 名	観音寺坂本町五丁目 15 番 34 号		

	施設名称	区分	定員等	所 在 地	運営主体	電話番号
115	ホーム吉岡	介護	4 名	観音寺市吉岡町 914 番地 5 ルネス吉岡 12 号地	(株) ピボット	090-1586- 6728
116	ハートホームナーディ	外部	5 名	さぬき市昭和字熊田 1304 番 地 2	(特非) 高次脳機能 障害総合支 援センター サンガ	0879-24-9175
117	グループホーム真清水	介護	10 名	さぬき市昭和字下屋 3331 番 地 1	(福) 祐正福祉会	0879-49-0222
118	グループホームかなう	介護	7 名	さぬき市志度 1421 番地 21	(株) Westone	070-5664- 1920
119	グループホームつなぐ		7 名	さぬき市鴨庄 4541-26		
120	なごみハウス	介護	8 名	東かがわ市白鳥 1223 番地 3	(特非) 福栄なごみの会	0879-49-2251
121	シェアハウスなごみ		2 名	東かがわ市白鳥 743 番地 1 レジデンスオリーブ B101		0879-26-0125
122	グループホーム実	介護	5 名	東かがわ市土居 101-1	(特非) 東香川障害者 自立支援セン ター	0879-49-0797
123	ソーシャルインクルーホーム 東かがわ落合Ⅰ	日中	10 名	東かがわ市落合 197 番 6	ソーシャルイ ンクルー(株)	0879-26-0830
124	ソーシャルインクルーホーム 東かがわ落合Ⅱ		10 名	東かがわ市落合 197 番 6		
125	ホームオリーブつばさ	介護	8 名	小豆郡小豆島町池田 2116-1	(福) 明和会	0879-75-0090
126	ホームオリーブ萌		10 名	小豆郡小豆島町池田 2116-1		
127	ホームオリーブオリーブ		7 名	小豆郡小豆島町池田 2519-7		0879-75-2668
128	グループホームあやがわ	介護	7 名	綾歌郡綾川町小野甲 260 番 地 17	(株) ウィック	087-876-3370
129	共同生活援助すまいる畑田Ⅰ	介護	7 名	綾歌郡綾川町畑田 458 番地 2	(株) N・A・T	087-813-6943
130	共同生活援助すまいる畑田Ⅱ		7 名	綾歌郡綾川町畑田 380 番地 2		087-814-3430
131	共同生活援助すまいる畑田Ⅲ		10 名	綾歌郡綾川町畑田 358 番地 6		
132	共同生活援助すまいる畑田Ⅳ		6 名	綾歌郡綾川町畑田 458 番地 3		087-813-6943
133	グループホームコーラルⅠ－1	外部	5 名	仲多度郡多度津町堀江四丁 目 3-55	(医社) 三和会 しおかぜ病院	0877-89-5808
134	グループホームコーラルⅠ－2		5 名	仲多度郡多度津町堀江四丁 目 3-55		
135	グループホームコーラルⅡ－1		5 名	仲多度郡多度津町堀江四丁 目 3-55		
136	グループホームコーラルⅡ－2		5 名	仲多度郡多度津町堀江四丁 目 3-55		
137	GH ノーワン Hus	介護	5 名	仲多度郡多度津町大字葛原 46-1	(一社) ノーワン	080-4038- 2887
138	GH ノーワン Koti		6 名	仲多度郡多度津町大字葛原 46-1		
139	GH ノーワン Casa		5 名	仲多度郡多度津町大字葛原 46-2		

	施設名称	区分	定員等	所 在 地	運営主体	電話番号
140	障害福祉サービス（短期入所） 施設 若葉	SS	福祉型	高松市三条町 525 番地	（一財）大西精 神衛生研究所	087-868-3481
141	牟原寮	SS	福祉型	高松市牟礼町原 883-16	（医社） 光風会	087-870-1060
142	一般社団法人 ミント	SS	福祉型	高松市香西南町 520 番地 8	（一社） ミント	087-813-3014
143	ショートステイサービス ふれんず	SS	福祉型	高松市御厩町 403	（特非） オアシス	087-813-6030
144	指定短期入所 湯遊の館	SS	福祉型	高松市男木町 1843 番地	（特非）ハイ・ フォロー・ ステーション	087-840-9720
145	ショートステイソライロ仏生山	SS	福祉型	高松市仏生山町甲 1282 番地 1	（株）あさひ 介護サービス	087-814-6754
146	クローバーハウスこがもⅡ	SS	福祉型	高松市香南町横井 553 番地 1	（福） こがも福祉会	087-879-0423
147	コミュニティハウス未来	SS	福祉型	高松市岡本町上新開 60 番地 1	（医社） 以和貴会	087-815-7873
148	コミュニティハウス未来式番館	SS	福祉型	高松市香川町大野 835 番地 1	（医社） 以和貴会	087-815-6676
149	支援センター ドリーム	SS	福祉型	高松市牟礼町大町 2544 番地 1	（福） ウルカ福祉会	087-818-7700
150	なないろ田村町	SS	福祉型	高松市田村町 928 番地 1	（特非） なないろ	087-869-7716
151	ごろう	SS	福祉型	高松市伏石町 2173 番地 5	（株）NIJI	087-816-0340
152	ゆめ	SS	福祉型	高松市木太町 1775 番地 16	（株）エリス	087-812-5880
153	クリエイティブハウス 「パンジーV」	SS	福祉型	高松市香西南町 518-1	（福）創思苑	087-802-5190
154	短期入所 高松香川町	SS	福祉型	高松市香川町川東下 1301 番 地 7	ソーシャルイ ンクルー（株）	087-815-8131
155	短期入所 高松林町	SS	福祉型	高松市林町 995-4	ソーシャルイ ンクルー（株）	087-869-0022
156	短期入所 高松国分寺町	SS	福祉型	高松市国分寺町国分 2396-1	ソーシャルイ ンクルー（株）	087-875-1560
157	短期入所ナザレの村	SS	福祉型	高松市新田町甲 307 番地 2	（福） ナザレの村	087-884-6116
158	SCC 西宝町 短期入所	SS	福祉型	高松市西宝町 1-3-2	（有） ソイン	087-873-2190
159	Cotton	SS	福祉型	高松市新田町甲 1029	（一社） SEEK	080-8942- 0709
160	三愛会共同生活援助事業所	SS	福祉型	丸亀市柞原町 116	（医社） 三愛会	0877-21-5717
161	グループホーム Y E L L	SS	福祉型	丸亀市津森町 762-1	（福） 塩屋福祉会	0877-89-6351
162	コミュニティハウスやそば	SS	福祉型	坂出市川津町 1826 番地 19	（福）若竹会	0877-59-0580
163	コミュニティハウスかわつ共同 生活援助かわつ	SS	福祉型	坂出市川津町 1826 番地 21	（福）若竹会	0877-35-9872
164	リール	SS	福祉型	観音寺市柞田町丙 1060-1	（福）ラーフ	0875-82-9520
165	短期入所 観音寺坂本町	SS	福祉型	観音寺市坂本町五丁目 15 番 34 号	ソーシャルイ ンクルー（株）	0875-25-6701
166	丹生の里	SS	福祉型	東かがわ市土居 139-6	（特非）東香川 障害者自立支援 センター	0879-49-0797

	施設名称	区分	定員等	所在地	運営主体	電話番号
167	短期入所なごみハウス	SS	福祉型	東かがわ市白鳥 1223 番地 3	(特非) 福栄 なごみの会	0879-49-2251
168	ショートステイ真清水	SS	福祉型	さぬき市昭和字下屋 3331 番地 1	(福) 祐正福祉会	0879-49-0222
169	短期入所東かがわ落合	SS	福祉型	東かがわ市落合 197 番 6	ソーシャルイ ンクルー(株)	0879-26-0830
170	小豆島中央病院	SS	医療型	小豆郡小豆島町池田 2060 番地 1	小豆島中央 病院企業団	0879-75-1121
171	短期入所 オリーブ・つばさ	SS	福祉型	小豆郡小豆島町池田字下地 2116 番地 1	(福) 明和会	0879-75-0090
172	ショートステイこのはな	SS	福祉型	木田郡三木町井上 1273 番地 1	(株) Root River	087-802-5966
173	短期入所 すまいる畑田	SS	福祉型	綾歌郡綾川町畑田 458-2	(株) N・A・T	087-813-6943

※精神障害者を対象としているグループホーム (GH)、ショートステイ (SS) を掲載

(4) 訓練等給付：自立訓練・宿泊型自立訓練・就労移行支援・就労継続支援・就労定着支援・自立生活援助

自立訓練は、日常生活又は社会生活ができるよう、一定期間、身体機能又は生活能力の向上のために必要な訓練を行う。機能訓練と生活訓練がある。

宿泊型自立訓練は、知的障害又は精神障害を有する障害者につき、居室その他の設備を利用させるとともに、家事等の日常生活能力を向上させるための支援、生活等に関する相談及び助言その他の必要な支援を行う。

就労移行支援は、一般企業への就労を希望する人に、一定期間、就労に必要な知識及び能力の向上のための訓練を行う。

就労継続支援は、一般企業での就労が困難な人に、働く場を提供するとともに、知識及び能力の向上のための訓練を行う。A型は雇用契約を結ぶもので、B型は雇用契約を結ばないもの。

就労定着支援は、一般就労に移行した人に、就労に伴う生活面の課題に対応するための支援を行う。

自立生活援助は、一人暮らしに必要な理解力・生活力等を補うため、定期的な居宅訪問や随時の対応により日常生活における課題を把握し、必要な支援を行う。

表 14 指定障害福祉サービス事業所

(令和 7 年 7 月 1 日現在)

	事業所名	事業所 所在地 (市町)	事業所所在地 (詳細)	事業所 電話番号	定員（「施設入所支援」定員は日中活動に含む）										
					療養 介護	生活 介護	機能 訓練	生活 訓練	宿泊型 自立 訓練	就労 移行	就労 継続 A型	就労 継続 B型	就労 定着 支援	自立 生活 援助	施設 入所 支援
1	あいびー高松	高松市	桜町一丁目 16 番 19 号 コーポエミ	087-883-6645								20			
2	あおぞら	高松市	西宝町三丁目 6 番 22 号 1F・4F	087-802-1730								20			
3	あじさい	高松市	春日町 1291 番地 1	087-841-9595						6		34			
4	あじさいファーム	高松市	新田町甲 480 番地 1	087-880-1545								20			
5	アルファー	高松市	新北町 10 番 20 号	087-880-4731								20			

	事業所名	事業所 所在地 (市町)	事業所所在地 (詳細)	事業所 電話番号	定員（「施設入所支援」定員は日中活動に含む）											
					療養 介護	生活 介護	機能 訓練	生活 訓練	宿泊型 自立 訓練	就労 移行	就労 継続 A型	就労 継続 B型	就労 定着 支援	自立 生活 援助	施設 入所 支援	
6	ウェルビー 高松センター	高松市	寿町二丁目3番11号 高松丸田ビル4階	087-813-1148							20			○		
7	海ぶどう・紅いも	高松市	香川町浅野528番地7	087-804-7857		10							10			
8	SCC 西宝町	高松市	西宝町一丁目3番2号	087-873-2191					10				10			
9	SCC 昭和町	高松市	昭和町二丁目16番9号	087-813-4441							12		28			
10	SCC はやし	高松市	林町1107番地1	087-814-7003									20			
11	SCC むれ	高松市	牟礼町群23番地6	087-814-3961									20			
12	オリビオ	高松市	田村町322番地1	087-864-3011								20				
13	オレンジ	高松市	福岡町三丁目3番25号 つるぎマンション201	087-813-3544									20			
14	CASA たかまつ	高松市	常磐町一丁目3番地1号 瓦町FLAG10階	087-813-3993									20			
15	かがやき	高松市	元山町904番地3	087-813-6145									20			
16	香川県立川部みどり園	高松市	川邊町418番地	087-885-8600		42			12		休止			休止		35
17	かがわ総合リハビリテー ション成人支援施設	高松市	田村町1114番地	087-867-8422				36	20		24			○		40
18	かけはし高松	高松市	木太町2703番地4	087-802-5546									20			
19	かしの実作業所	高松市	田村町511番地1	087-802-8771									40			
20	かすがの里	高松市	春日町1291番地1	087-841-9595		40										
21	風の谷	高松市	田村町929番地6	087-813-7661		20										
22	輝恒	高松市	観光町588番地4 ロイヤルハイツ502、503	087-802-8737									20			
23	クリエイティブハウス 「パンジーV」	高松市	香西南町518番地1	087-802-5190		20							10			
24	C r o s s	高松市	鹿角町715番地31	087-805-6887		7							13			
25	C o c o n a 勅使	高松市	勅使町632番地4	087-802-3460									休止			
26	ごろ・ごろ	高松市	伏石町2173番地5	087-816-0340		10							10			
27	作業所えん	高松市	檀紙町1583番地1	087-814-6805									20			
28	咲く屋	高松市	円座町1662番地4	087-802-7550									20			
29	サスケ・アカデミー高松	高松市	常磐町一丁目3番地1号 瓦町FLAG10階	087-813-1024								20		○		
30	サスケ設計工房高松	高松市	木太町3144番地5	087-813-3410								20				
31	支援センタードリーム	高松市	牟礼町大町2544番地1	087-818-7700		8							12			
32	東雲会	高松市	木太町4302番地12	087-867-3316									20			
33	就労継続支援A型事業所 ANSA	高松市	香川町大野2447番地	087-899-5518								15				
34	就労継続支援A型事業所 ウィズくさがみ	高松市	楠上町二丁目6番36号	087-880-5496								20				
35	就労継続支援A型事業所 ミイダス	高松市	多肥上町1112番地11	087-814-7394								20				

	事業所名	事業所 所在地 (市町)	事業所所在地 (詳細)	事業所 電話番号	定員（「施設入所支援」定員は日中活動に含む）										
					療養 介護	生活 介護	機能 訓練	生活 訓練	宿泊型 自立 訓練	就労 移行	就労 継続 A型	就労 継続 B型	就労 定着 支援	自立 生活 援助	施設 入所 支援
36	就労継続支援 B 型事業所 ハルイロ	高松市	桜町二丁目 15 番 46 号 2 階	087-812-8486								20			
37	就労継続支援 B 型施設 すてっぷ	高松市	川島東町 939 番地 6	087-880-5462								20			
38	就労継続支援 B 型 T O I R O	高松市	牟礼町牟礼 1146 番地 1	087-802-1533								20			
39	ジョイピース	高松市	屋島西町 2492 番地 30	087-899-6685								20			
40	障害福祉サー ビス事業所 かわしま	高松市	川島東町 1914 番地 5	087-848-3611								20			
41	障害福祉サー ビス事業所 こむぎ	高松市	香南町吉光 1110 番地 2	087-887-4817								20			
42	障害福祉サー ビス事業所 ふりい	高松市	伏石町 2072 番地 1	087-899-5932								20			
43	障害者支援施設 ピアハート	高松市	亀田町 391 番地 6	087-802-1868							10	10			
44	障 害 福 祉 サ ー ビ ス 施 設 若葉	高松市	三条町 525 番地	087-868-3481										○	
45	スマイル	高松市	花ノ宮町一丁目 10 番 14 号 ロイヤルメゾン栗林 1 F	087-861-9986								20			
46	スマイルハートあすみ	高松市	多肥上町 18 番地 1	087-889-5560		10						15			
47	スリール	高松市	今里町一丁目 28 番地 13	087-813-3230		20									
48	生活支援センター 「サンサン」	高松市	田村町 1151 番地 1	087-814-8280		10						20			
49	セブンセンス	高松市	太田上町 1 番地 1	087-802-6267								20			
50	セブンセンス N E o	高松市	今里町一丁目 9 番地 9	087-802-5655								20			
51	多機能型事業所つばめ	高松市	中間町 411 番地 9	090-7148-0801							10	10			
52	多機能事業所ソライロ	高松市	紙町新開 50 番地 3	087-867-0332		21						10			
53	だんしエコ作業所	高松市	檀紙町 2017 番地 4	087-814-3348								20			
54	デイサービス結	高松市	木太町 2768 番地 3	087-836-9432		32									
55	パーソルネクステージ 高松	高松市	兵庫町 8 番地 1 高松兵庫町ビル 103 号室	087-826-6770							20				
56	ハッピービーンズ	高松市	十川東町 65 番地 2	087-813-5188								20			
57	ヒトトコ	高松市	瓦町二丁目 2 番地 13 新瓦町ビル 5F	087-862-5115						20			○		
58	ピーノ	高松市	塩上町一丁目 4 番 8 号 鶴尾ビル 1 階	087-899-2430							20				
59	フォースター	高松市	三条町 20 番地 1	087-814-3321								20			
60	フレンズ	高松市	木太町 2624 番地 6	087-813-2290								20			
61	ほのぼのワークハウス	高松市	牟礼町原 765 番地	087-845-6019								20			
62	はまれの家 高松店	高松市	今里町一丁目 28 番地 27 アップルハウス 1 階 A	087-802-4864							20				
63	はまれの家 高松東	高松市	前田東町 805 番地 2	087-884-8811							15				
64	みどり ゆめみらい	高松市	三名町 674 番地 7	087-802-2381								10			
65	みなも	高松市	高松町 2594 番地 8	087-899-6647								20			

	事業所名	事業所 所在地 (市町)	事業所所在地 (詳細)	事業所 電話番号	定員（「施設入所支援」定員は日中活動に含む）										
					療養 介護	生活 介護	機能 訓練	生活 訓練	宿泊型 自立 訓練	就労 移行	就労 継続 A型	就労 継続 B型	就労 定着 支援	自立 生活 援助	施設 入所 支援
66	みのりんく	高松市	仏生山町甲 2755 番地	087-887-3321								20			
67	牟原寮	高松市	牟礼町原 883 番地 16	087-870-1060				10	14			10			
68	ゆうちゃん弁当	高松市	朝日新町 5 番 8 号	087-802-2328							20	15			
69	ゆうりん	高松市	勅使町 771 番地 2	087-813-5375		10						10			
70	ライスセンター	高松市	西植田町 7960 番地 3	087-849-0568							15				
71	らでいっしゅ	高松市	鹿角町 445 番地 1	087-870-4139								20			
72	ラ・レコルト高松瓦町	高松市	瓦町二丁目 7 番地 14 フォルテ瓦町駅前ビル 3 階	087-899-2001						20			○		
73	らんたろう	高松市	木太町 1777 番地 15	087-812-5880		10						10			
74	ワークラボ	高松市	東山崎町 478 番地 2	080-6287-4591								20			
75	ワイワイ創造館	高松市	岡本町上新開 60 番地 1	087-815-7872						6		20			
76	ワラビ	高松市	香南町吉光 446 番地	087-879-2858		6						14			
77	サンライン	丸亀市	綾歌町栗熊西 40 番地 1	0877-86-5613							15				
78	就労継続支援 A 型 働きたい人を応援する会	丸亀市	土器町北一丁目 32 番地	0877-21-6215							10				
79	たいようのいえ	丸亀市	塩屋町二丁目 19 番 3 号	0877-43-7881								20			
80	多機能型事業所ワーク サポートセンター三愛	丸亀市	柞原町 185-1	0877-25-5760						15		25	○		
81	たんばぼ	丸亀市	天満町 1-2-31	0877-22-2840								20			
82	野の花	丸亀市	飯山町東坂元字楠見 1987-1	0877-98-1741		10						30			
83	野の花生活介護	丸亀市	飯山町東坂元字久保 1958-1	0877-98-0179		30									
84	ゆうちゃん弁当 ゆうちゃん亭	丸亀市	城東町三丁目 11-27	0877-24-7781							15	15			
85	Lantana ワンハート	丸亀市	飯山町西坂元 1207 番 地 1	0877-85-7802		10					10				
86	ゆうなぎデイサービス	丸亀市	飯山町西坂元 1206 番 地 12	0877-56-8240		17									
87	ほまれの家丸亀	丸亀市	土器町東六丁目 197	0877-21-6080							20				
88	せんたくらんど	丸亀市	通町 77	0877-35-9980								20			
89	ほまれの家はるいろ	丸亀市	土器町西二丁目 633	0877-55-1719							20				
90	あいびー丸亀	丸亀市	柞原町 392 番地 1 Grow u p 391 階東	0877-85-3572								20			
91	ヒトトコ丸亀	丸亀市	大手町三丁目 5-18 セントラル丸亀ビル 4F	0877-85-8360						15					
92	KAMT.DAN	丸亀市	川西町北 1504-1	0877-85-6527								20			
93	フラッグ	丸亀市	飯山町東坂元 3718 番 地 1	0877-43-3388								20			
94	ANELLACAFÉ 丸亀店	丸亀市	土器町東 8 丁目 464	0877-43-3995								20			
95	彩葉作業所	坂出市	府中町 147 番地 11	0877-56-3500								20			

	事業所名	事業所 所在地 (市町)	事業所所在地 (詳細)	事業所 電話番号	定員（「施設入所支援」定員は日中活動に含む）										
					療養 介護	生活 介護	機能 訓練	生活 訓練	宿泊型 自立 訓練	就労 移行	就労 継続 A型	就労 継続 B型	就労 定着 支援	自立 生活 援助	施設 入所 支援
96	ワークショップ以呂波	坂出市	神谷町 19 番地 1	0877-85-3650								20			
97	就労支援事業所 わかたけ	坂出市	西庄町 1666-6（生） 西庄町 1666-4（就）	0877-45-6860		30						40			
98	かけはし	坂出市	大屋富町 3100-13	0877-57-3170		10					20	20			
99	ドリームワークス	坂出市	加茂町 678 番地 1、963 番地	0877-59-4567								30			
100	府中オリーブ園	坂出市	府中町字下窪 6601 番 地 2	0877-85-8960								20			
101	楽笑	坂出市	西庄町茶園 1126-7	0877-44-6778							20	20			
102	多機能型事業所 MYST	坂出市	加茂町 1042-2	0877-43-7662							12	17			
103	四国こどもとおとなの 医療センター	善通寺市	仙遊町二丁目 1 番 1 号	0877-62-1000	209										
104	独立行政法人国立病院機構 四国こどもとおとなの医療センター	善通寺市	仙遊町二丁目 1 番 1 号	0877-62-1000		10									
105	善通寺希望の家	善通寺市	与北町 1332	0877-63-3457		28						12			
106	ひだまりの家	善通寺市	上吉田町七丁目 2 番 12 号	0877-62-3026								20			
107	歩笑	善通寺市	上吉田町六丁目 13 番 地 35	0877-63-6788								20			
108	キラリ	善通寺市	生野町 796 番地 3	0877-85-5381							20				
109	縁結	善通寺市	生野本町二丁目 18 番 4 号	0877-43-7205								20			
110	おあいこ	善通寺市	仙遊町一丁目 5-15	0877-85-7959							20				
111	きらきら	善通寺市	大麻町 1329	0877-35-9540								20			
112	想	善通寺市	大麻町字砂古東 1967 番 地 2												
113	あゆみ	観音寺市	茂西町 1-1-6-2	0875-24-9705								20			
114	障害福祉サービ	観音寺市	古川町 97-2	0875-23-3507								20			
115	スマイルハウス ぶちふらわあ	観音寺市	茂西町 1-1-6-1	0875-82-6111		10						10			
116	H a t a くらす	観音寺市	粟井町 2802-1	0875-23-6216								20			
117	リール	観音寺市	柞田町丙 1060-1	0875-82-9520							10	10			
118	フラーム	観音寺市	栄町 3-3-10 九十九ビル 201	0875-24-8320							20				
119	ビーム	観音寺市	古川町 608-1	0875-82-9502		10						10			
120	ネムの木就労継続支援 B型作業所	観音寺市	柞田町甲 70-1	0875-23-7305								25			
121	B S S 観音寺	観音寺市	三本松町 2-9-22 2F	0875-24-9590								20			
122	さぬき市障害者支援施設 恵生ノ園	さぬき 市	昭和 1050-1	0879-52-6570								60			
123	ゆめぼけっと	さぬき 市	長尾東字笠堂 942-3	0879-49-2233		10						10			
124	みなとの家	さぬき 市	長尾西 1703	0879-52-2502								20			

	事業所名	事業所 所在地 (市町)	事業所所在地 (詳細)	事業所 電話番号	定員（「施設入所支援」定員は日中活動に含む）										
					療養 介護	生活 介護	機能 訓練	生活 訓練	宿泊型 自立 訓練	就労 移行	就労 継続 A型	就労 継続 B型	就労 定着 支援	自立 生活 援助	施設 入所 支援
125	ふあみーゆ	さぬき市	大川町富田西 2803-2	0879-43-5516								20			
126	l'auracoco	さぬき市	志度 7 9 6 - 7	087-813-7761								20			
127	さつき園	東かがわ市	三本松 1295-34	0879-25-2473								40			
128	なごみ工房	東かがわ市	白鳥 1192	0879-26-0125								20			
129	東香川障害者自立 支援センター	東かがわ市	土居 139-5（B 型） 土居 139-6（生活）	0879-49-0797		26						14			
130	さあかすチャレンジド 三豊	三豊市	山本町辻 1375	0875-23-6685								20			
131	特定非営利活動法人 なかよしクラブはたらーく	三豊市	豊中町上高野字高沢 439 番地 1	0875-89-1204		6						14			
132	はあと	三豊市	高瀬町新名 801-1	0875-72-6201		10						10			
133	福笑いひろば	三豊市	豊中町岡本 2114-14	0875-23-1118								20			
134	就労継続支援 ゆいまーる	三豊市	豊中町上高野 3396-4	0875-23-7133								休止			
135	就労支援 B 型事業所 Reiwa	三豊市	豊中町上高野 3448 番 地 2	0875-62-6119								20			
136	あすなろの家	小豆郡 小豆島町	安田甲 144-34	0879-82-3663								20			
137	アースハーモニー	小豆郡 小豆島町	片城甲 44-193	0879-62-8130		10									
138	SCC 小豆島	小豆郡 小豆島町	池田 2071-2	080-5873-6479								20			
139	あはは	小豆郡 土庄町	淵崎甲 2663 番地 3	0879-62-8217							20				
140	あゆむ農園	木田郡 三木町	氷上 3761-1	087-891-9233							10				
141	いっば	木田郡 三木町	井戸 1225-1	087-813-9703		20									
142	みきの家	木田郡 三木町	井戸 38-31	087-899-1125								20			
143	ラ・コパン	木田郡 三木町	大字鹿伏 327 番地 1	087-898-6545								20			
144	めりい	綾歌郡 宇多津町	平山 2628-146	0877-89-3174								20			
145	ココイキ福祉サービス	綾歌郡 宇多津町	浜六番丁 89-2	0877-55-5781								20			
146	あやがわ	綾歌郡 綾川町	小野甲 242 番地 2	087-876-3369		20									
147	さあかすチャレンジド	綾歌郡 綾川町	陶 5779-1	087-876-6025								20			
148	さつき	綾歌郡 綾川町	畑田 2957-3	087-800-6828								20			
149	就労支援施設ピュア	綾歌郡 綾川町	陶 3201-4	087-877-2868								30			
150	ポルト	仲多度郡 多度津町	堀江四丁目 6 番 12 号	0877-85-3321								20			

※精神障害者を対象としている事業所を掲載

(5) 相談支援：地域相談支援・計画相談支援・障害児相談支援・基本相談支援

- ①地域相談支援：地域移行支援及び地域定着支援を行う。
- ②計画相談支援：サービス利用支援及び継続サービス利用支援を行う。
- ③障害児相談支援：障害児支援利用援助及び継続障害児支援利用援助を行う。
- ④基本相談支援：地域の障害者等の福祉に関する各般の問題につき、障害者等、障害児の保護者又は障害者等の介護を行う者からの相談に応じ、必要な情報の提供及び助言を行い、併せてこれらの者と市町村及び指定障害福祉サービス事業者等との連絡調整等を行う。

相談支援事業所

*一般相談支援事業：基本相談支援及び地域相談支援のいずれも行う事業

*特定相談支援事業：基本相談支援及び計画相談支援のいずれも行う事業

*障害児相談支援事業：障害児相談支援を行う事業

表 15 相談支援事業所

(令和 7 年 7 月 1 日現在)

地域	NO.	相談支援事業所名	所在地	電話	指定状況				
					一般		特 定	障 害 児	
					地 域 移 行	地 域 定 着			
大 川	1	障害者生活支援センターましみず	さぬき市寒川町石田東甲 761 番地 9	0879-43-1104	○	○	○	○	さぬき市、東かがわ市、 三木町
	2	生活支援センターのぞみ	さぬき市長尾名 104-4	0879-52-1351	○	○	○	○	さぬき市、三木町
	3	さぬき市社会福祉協議会 障害者相談支援センター	さぬき市寒川町石田東甲 935 番地 1	0879-26-9940	-	-	○	-	さぬき市、三木町、 東かがわ市
	4	相談支援センター白鳥	東かがわ市松原 1387 番地	0879-25-1188	○	○	○	○	東かがわ市、さぬき市
	5	東香川障害者自立支援センター 相談所	東かがわ市土居 139 番地 5	0879-49-0797	-	-	○	○	東かがわ市、さぬき市、 三木町
	6	相談支援センター東かがわ市社協	東かがわ市三本松 1295-15	0879-25-2473	-	-	○	-	東かがわ市、さぬき市
高 松	7	障害者生活支援センターたかまつ	高松市田村町 1114 番地	087-815-0330	○	○	○	○	高松市、三木町、直島町
	8	地域生活支援センターこだま	高松市木太町 1997 番地 3	087-802-2660	○	○	○	○	高松市、三木町、直島町
	9	障害者生活支援センターあい	高松市前田東町 585-21	087-847-1021	○	○	○	○	高松市、三木町、直島町
	10	障害者地域生活支援センター ほっと	高松市川島東町 1914 番地 1	087-840-3770	○	○	○	○	高松市、さぬき市、 三木町、直島町
	11	障害者相談支援センター りゅううん	高松市仏生山町甲 2436 番地 1	087-815-5266	○	○	○	○	高松市、三木町、直島町
	12	地域活動支援センタークリマ	高松市牟礼町原 883-16	087-845-0335	○	○	○	○	高松市、さぬき市、東か がわ市、三木町、直島町
	13	支援センターこがも	高松市香南町横井 553 番地 1	087-879-0423	-	-	○	○	高松市
	14	相談支援事業所 ライブサポートセンター	高松市岡本町上新開 60-1	087-815-7877	○	○	○	○	高松市、坂出市、綾川町

地域	NO.	相談支援事業所名	所在地	電話	指定状況				
					一般		特 定	障 害 児	
					地 域 移 行	地 域 定 着			
高 松	15	相談支援事業所ハミング	高松市松島町 6 番地 3	087-813-3591	-	-	○	○	高松市
	16	あじの里地域生活支援センター	高松市東山崎町 578 番地 7	087-870-3506	○	○	○	○	高松市、さぬき市、 三木町
	17	障害者相談支援センターつなぐ	高松市檀紙町八幡 1452 番地 2	087-814-3901	-	-	○	○	香川県全域
	18	相談支援事業所 ウルカ	高松市牟礼町大町 2544 番地 1	087-818-7700	-	-	○	○	高松市、さぬき市、 東かがわ市、三木町
	19	相談支援事業所 おりがみ	高松市福岡町 4-16-1	087-802-5337	-	-	○	○	高松市（島しょ部除く）
	20	相談支援事業 COMPASSサポート	高松市上天神町 845-8	087-814-5738	-	-	○	○	高松市、坂出市、さぬき市、 三木町、綾川町
	21	相談支援事業所 夢	高松市木太町 1119 番地 3	087-802-8737	○	○	○	○	香川県全域
	22	支援センターキラキラ	高松市太田上町 1029 番地 5	087-813-2273	-	-	○	○	高松市、三木町
	23	高松医療センター特定相談事業所	高松市新田町乙 8 番地	087-841-2146	-	-	○	○	高松市
	24	特定非営利活動法人 自立ケアシステム香川	高松市田村町 1200 番地 1	087-866-6317	-	-	○	-	香川県全域 （島しょ部除く）
	25	社会福祉法人 高松市社会福祉協議会 障がい者相談支援センター	高松市福岡町二丁目 24 番 10 号	087-806-0503	-	-	○	-	高松市
	26	障害者相談支援事業所 ミルキーウェイ	高松市三谷町 4082-11	087-840-1600	-	-	○	-	高松市、三木町、 さぬき市
	27	相談支援事業所 AERU	高松市宮脇町一丁目 32 番 4 号	087-802-2778	○	○	○	○	香川県全域
	28	相談支援事業所 ウェルネスサポート	高松市藤塚町三丁目 19 番 40	087-861-8265	-	-	○	○	高松市、三木町
	29	相談支援事業所 We	高松市国分寺町新居 3717 番地 54	087-813-5309	○	○	○	○	高松市
	30	SCC 相談支援センター昭和町	高松市昭和町二丁目 16 番 7 号	087-813-4443	-	-	○	○	高松市、坂出市、木田郡、 小豆郡、丸亀市、西讃地域
	31	相談支援事業所 きやら	高松市香西北町 76 番地 1	080-3885-9199	-	-	○	○	高松市、坂出市、綾歌郡
	32	相談支援事業所 シエンタ【休止】	高松市東山崎町 478 番地 2	087-880-5462	-	-	○	○	高松市、三木町、 さぬき市
	33	相談支援センター フリーダム	高松市六条町 14 番地 22 階	087-899-5112	-	-	○	○	高松市、三木町、さぬき市、 綾川町、坂出市
	34	支援センター g a r y u	高松市香南町横井 568-3	087-802-3090	-	-	○	○	高松市、綾川町
	35	相談支援事業所れいんぼー	高松市春日町 1020 番地 8	087-844-2041	○	○	○	○	高松市、三木町、 さぬき市
	36	シシィ相談支援事業所	高松市花ノ宮町 1 丁目 10-14 ロイヤルメゾン栗林 1F	087-802-1693	-	-	○	○	高松市
	37	相談支援センターあいリンク	高松市太田下町 2250-1 ファミリーハイツ太田 101 号	087-884-0120	-	-	○	○	高松市 （塩江町、島しょ部除く）
	38	相談支援センター ペンタス	高松市成合町 559 番地 15	087-802-7975	-	-	○	○	高松市
	39	相談支援事業所 すりいーえむ	高松市木太町 453 番地 1 丸忠第 13 ビル 107	087-816-0636	-	-	○	○	高松市、三木町、東かがわ市、 さぬき市、綾川町、坂出市、 小豆島、善通寺市
	40	ごーサポ	高松市今里町 1 丁目 9 番地 9	080-4737-5399	-	-	○	○	香川県全域 （島しょ部除く）

地域	NO.	相談支援事業所名	所在地	電話	指定状況				
					一般		特 定	障 害 児	
					地 域 移 行	地 域 定 着			
高 松	41	相談支援事業所 つつみ	高松市高松町 258 番地 11	087-843-0318	-	-	○	-	高松市 (島しょ部除く)、三木町
	42	相談支援事業所ラピッド	高松市仏生山町甲 1833 番地 12	090-7062-3821	-	-	○	○	香川県全域 (島しょ部除く)
	43	相談支援センターあづき	高松市太田上町 23 番地 13	087-888-2571	-	-	○	○	香川県全域 (島しょ部除く)
	44	A Z U R E サポート	高松市春日町 203 番地 18	090-4971-7267	-	-	○	○	香川県全域 (島しょ部除く)
	45	テイクオフ	高松市仏生山町甲 2755 番地	087-887-3341	-	-	○	○	高松市、三木町
	46	相談支援事業所 L a p a u s e	高松市花ノ宮町 2 丁目 10-29	087-814-6876	-	-	○	○	高松市 (島しょ部除く)
	47	相談支援事業所 リガード	高松市上林町 530-16	090-1971-7421	-	-	○	○	高松市 (塩江町、島しょ部除く)
	48	相談支援センターギヴン	高松市国分寺町国分 2237-13	0877-89-0966	-	-	○	○	高松市全域
	49	みき相談支援センター	木田郡三木町大字井戸 1291-1	087-898-8425	-	-	○	○	三木町
	50	児童発達支援センター Kusu の木	木田郡三木町大字池戸 2340 番地 15	087-899-6881	-	-	○	○	三木町、さぬき市、 高松市 (島しょ部除く)
51	三木町社会福祉協議会 障がい相談支援事業所	木田郡三木町大字氷上 310 番地	087-891-3317	-	-	○	○	三木町	
小 豆	52	きらら	小豆郡土庄町上庄 463 番地 2	0879-62-5959	○	○	○	○	土庄町、小豆島町
	53	オリーブ	小豆郡小豆島町池田字 下地 2519 番地 7	0879-75-2310	○	○	○	-	小豆島町、土庄町
中 讃	54	香川県ふじみ園 (相談支援センター)	丸亀市飯山町東坂元 3667 番地	0877-98-3163	○	○	○	○	丸亀市、坂出市、 宇多津町、綾川町
	55	医療法人社団三愛会コミュニティケアセ ンター 指定相談支援事業所はなぞの	丸亀市柞原町 116	0877-21-5712	○	○	○	○	丸亀市、善通寺市、多度津町、 琴平町、まんのう町
	56	野の花	丸亀市飯山町東坂元字 楠見 1987 番地 1	0877-98-3945	○	○	○	○	丸亀市
	57	アンスル	丸亀市飯山町西坂元 1206-12	0877-56-8240	-	-	○	○	丸亀市、善通寺市、多度津町、 琴平町、まんのう町
	58	相談支援事業 C O M P A S S サポート丸亀	丸亀市土器町東 4-780	0877-35-7288	-	-	○	○	丸亀市、坂出市、善通寺市、 仲多度郡
	59	相談支援事業所 とまと	丸亀市津森町宮浦 762 番地 1	0877-89-6352	-	-	○	○	丸亀市、善通寺市、坂出市、多度津町、 宇多津町、琴平町、まんのう町
	60	相談支援センター・ハート	丸亀市通町 77 番地	0877-35-9980	-	-	○	○	高松市国分寺町、坂出市、丸亀市、善通寺市、 多度津町、宇多津町、琴平町、まんのう町
	61	相談支援事業所 だん	丸亀市垂水町 2897-1	0877-35-8801	-	-	○	○	丸亀市、坂出市、善通寺市、多度津町、 宇多津町、綾川町、琴平町、まんのう町
	62	Plan Center KOA	丸亀市飯野町東二甲 1388 番地 5 フォールシーガルス 203 号	0877-85-7764	-	-	○	○	丸亀市
	63	障害者生活支援センターピア	坂出市府中町字南谷 5001 番地 2	0877-56-3070	○	○	○	○	坂出市、宇多津町、 綾川町
	64	中讃地域生活支援センター	坂出市加茂町 700-13	0877-56-3200	○	○	○	○	香川県
	65	相談支援事業所わかたけ	坂出市川津町 1826 番地 18	0877-59-0582	○	○	○	○	香川県
	66	相談支援センター fine	坂出市府中町 323	0877-48-3400	○	○	○	○	香川県全域

地域	NO.	相談支援事業所名	所在地	電話	指定状況				
					一般		特 定	障 害 児	
					地 域 移 行	地 域 定 着			
中 讃	67	かけはし	坂出市大屋富町 3100 番地 46	0877-57-3170	-	-	○	○	坂出市（島しょ部除く）、 綾歌郡宇多津町
	68	相談支援事業 COMPASSサポート坂出	坂出市笠指町 3-1 いなだビル 1 階	0877-85-9368	-	-	○	○	高松市、坂出市、丸亀市、 仲多度郡全域
	69	相談支援事業所奏【休止】	坂出市旭町 2 丁目 1-11 室町タウン東	0877-85-8945	○	○	○	○	坂出市、高松市、丸亀市、善通寺市、 宇多津町、綾川町（島しょ部を除く）
	70	しょうがい者生活支援センター ふらっと	善通寺市文京町二丁目 1 番 4 号 善通寺市総合会館 2 F	0877-64-0705	○	○	○	○	善通寺市、多度津町、 琴平町、まんのう町
	71	相談支援事業所 in 四国こどもと おとなの医療センター	善通寺市仙遊町 2 丁目 1 番 1 号	0877-62-1000	-	-	○	-	香川県全域
	72	相談支援事業所くすくす	善通寺市与北町 556	0877-43-6001	-	-	○	○	善通寺市、多度津町、 琴平町、まんのう町
	73	COMPASSサポート善通寺	善通寺市与北町 3364 番地 1	0877-35-9328	-	-	○	○	善通寺市、丸亀市、 仲多度郡全域
	74	SmileLife 宇多津	綾歌郡宇多津町浜五番丁 61-5 ロフティ N1-1	080-9387-2621	-	-	○	○	宇多津町、多度津町、丸亀市、 坂出市（その他は要相談）
	75	綾川町社会福祉協議会 障がい者 相談支援事業所わんすてっぷ	綾歌郡綾川町滝宮 276 番地 綾川町梅の里社会福祉センター	087-876-4221	-	-	○	○	綾川町、善通寺市、丸亀市、 坂出市、宇多津町
	76	社会福祉法人 琴平町社会福祉協議会	仲多度郡琴平町榎井 891 番地 1	0877-75-1371	○	○	○	-	琴平町
三 観	77	相談支援事業所ポンテ	仲多度郡多度津町 堀江四丁目 6 番 12 号	0877-85-5635	-	-	○	○	中讃西部圏域、三豊市、 観音寺市
	78	地域生活支援センターありあけ	観音寺市柞田町甲 1340-4	0875-57-5501	○	○	○	-	観音寺市、三豊市
	79	地域生活支援センターえがお	観音寺市坂本町一丁目 1 番 6 号 観音寺市社会福祉センター	0875-25-7752	○	○	○	○	観音寺市
	80	地域支援センターまるやま	観音寺市流岡町 750-1	0875-23-2070	-	-	○	-	観音寺市、三豊市
	81	Hata くらす相談事業部	観音寺市栗井町 2802 番地 1	0875-23-6216	-	-	○	○	三豊市、観音寺市
	82	障害者生活支援センター結	三豊市高瀬町佐股乙 443 番地 1	0875-74-7211	○	○	○	○	三豊市、観音寺市
	83	地域相談支援センターおおぞら	三豊市豊中町比地大 2236 番地 2	090-4747-0022	-	-	○	○	三豊市、観音寺市
	84	ひまわり	三豊市豊中町岡本 2340 番地	0875-23-6606	-	-	○	○	三豊市、観音寺市
	85	相談支援事業所リアン	三豊市詫間町詫間 2102 番地 1 ABC テナント 2 階	0875-82-9804	-	-	○	○	西讃地区、中讃地区

(6) 地域生活支援事業

障害者が自立した日常生活又は社会生活を営むことができるよう、利用者の状況に応じて柔軟に実施できる事業である。市町（村）地域生活支援事業と都道府県地域生活支援事業がある。

市町（村）地域生活支援事業には、相談支援事業、意思疎通支援事業、日常生活用具給付事業、移動支援事業、地域活動支援センター機能強化事業などがあり、都道府県地域生活支援事業には、専門性の高い相談支援事業、広域的な支援事業、サービス・相談支援者、指導者育成事業などがある（都道府県地域生活支援事業については保健所の項目を参照）。

①地域活動支援センター

障害者等を通わせ、創作的活動又は生産活動の機会の提供、社会との交流の促進等の事業を実施する施設である。

ア 「基礎的事業」として、創作的活動、生産活動、社会との交流の促進等の事業を実施。

イ アに加え、事業の機能を強化するための事業を実施する場合、その内容に応じて下記のとおり類型を設定している。

＊Ⅰ型：専門職員（精神保健福祉士等）を配置し、医療・福祉及び地域の社会基盤と連携強化のための調整、地域住民ボランティア育成、障害に対する理解促進を図るための普及啓発等の事業を実施（相談支援事業も併せて実施）。

＊Ⅱ型：地域において雇用・就労が困難な在宅障害者に対し、機能訓練、社会適応訓練、入浴等のサービスを提供。

＊Ⅲ型：運営年数及び実利用人員が一定以上の小規模作業所等で事業を実施。軽作業や社会的な交流などの日中活動の場を提供。

表 16 地域活動支援センター

（令和 7 年 4 月 1 日現在）

番号	施設名	種別	所在地	電話番号	設置・経営主体	開始年月
1	地域活動支援センタークリマ	Ⅰ型	761-0123 高松市牟礼町原 883-16	087-845-0335	（医社）光風会	H18.10.01
2	障害者地域生活支援センター ほっと	Ⅰ型	761-0443 高松市川島東町 1914-1	087-840-3770	（福）翠陸福祉会	H18.10.01
3	地域活動支援センターⅠ型 ライブサポートセンター	Ⅰ型	761-8047 高松市岡本町上新開 60-1	087-815-7877	（医社）以和貴会	H18.10.01
4	地域活動支援センター はなぞの	Ⅰ型	763-0073 丸亀市杵原町 116	0877-21-5712	（医社）三愛会	H18.10.01
5	中讃地域生活支援センター	Ⅰ型	762-0023 坂出市加茂町 700-13	0877-56-3200	（医社）五色会	H18.10.01
6	地域活動支援センター わかたけ	Ⅰ型	762-0025 坂出市川津町 1826-18	0877-59-0621	（福）若竹会	H20.04.01
7	地域活動支援センター オリーブ	Ⅰ型	761-4301 小豆郡小豆島町池田 2519-7	0879-75-2310	（特定医社） 宝樹会	R04.04.01
8	地域生活支援センター ありあけ	Ⅱ型	768-0040 観音寺市杵田町甲 1340-4	0875-57-5501	（医）清和会	H18.10.01
9	地域活動支援センター かすがの里	Ⅱ型	761-0101 高松市春日町 1291-1	087-841-9595	（福）ナザレの村	H19.04.01
10	さくらとおりーぶ	Ⅱ型	761-0130 高松市庵治町 4151-7	087-870-3506	（福）洋々会	H19.04.01

番号	施設名	種別	所在地	電話番号	設置・経営主体	開始年月
11	地域活動支援センター あさひ	Ⅱ型	761-0322 高松市前田東町 585-20	087-847-3222	(福) 朝日園	H19.04.01
12	もえぎの里	Ⅱ型	761-0123 高松市牟礼町原 325-1	087-870-1881	(福) もえぎの会	H27.05.18
13	身体障害者 デイサービスセンター丸亀	Ⅱ型	763-0051 丸亀市今津町 219-2	0877-21-5200	(福) 鵜足津福祉会	H18.10.01
14	身体障害者 デイサービスセンター坂出	Ⅱ型	762-0005 坂出市横津町 3-2-11	0877-44-5255	(福) 鵜足津福祉会	H18.10.01
15	地域活動支援センター 真清水	Ⅱ型	769-2321 さぬき市寒川町 石田東甲 761-9	0879-43-1101	(福) 祐正福祉会	H19.04.01
16	れんげばたけ	Ⅱ型	761-0823 木田郡三木町大字井戸 1291-1	087-898-8425	(有) れんげハウス	H19.04.01
17	ありがとう Z	Ⅱ型	761-0823 木田郡三木町大字井戸 1225 番地 1	087-813-9703	一般社団法人 あ・うん	R1.12.01
18	地域支援センターまるやま	Ⅲ型	768-0014 観音寺市流岡町 750-1	0875-23-2070	(福) 三豊広域福祉会	H18.10.01
19	地域活動支援センター むつみ会第一作業所	Ⅲ型	760-0054 高松市常磐町 2-10-33 川久マンション 102	087-831-1978	特定非営利活動 法人むつみ会	H19.04.01
20	地域活動支援センター むつみ会第二作業所	Ⅲ型	760-0054 高松市常磐町 2-10-15 川久マンション 203	087-837-9881	特定非営利活動 法人むつみ会	H19.04.01
21	地域活動支援センター ぼのぼの作業所	Ⅲ型	761-8082 高松市鹿角町 939-1	087-867-4415	特定非営利活動 法人ぼのぼの福 祉会	H19.04.01
22	地域活動支援センター おへんろの駅こくぶ	Ⅲ型	769-0102 高松市国分寺町国分 959	087-874-0207	特定非営利活動 法人 C s (シーズ) クリエーション	H24.04.01
23	地域活動支援センター コスモスの家	Ⅲ型	761-2402 丸亀市綾歌町岡田下 545-4	0877-86-6725	特定非営利活動 法人 C s (シーズ) クリエーション	H18.10.01
24	地域活動支援センター リトルウエスト	Ⅲ型	765-0033 善通寺市木徳町 398-3	0877-63-8914	特定非営利活動 法人 C s (シーズ) クリエーション	H18.10.01
25	共に生きる綾川の家 「ゆう」	Ⅲ型	761-2305 綾歌郡綾川町滝宮 297-6	087-876-2988	(福) 綾川町社会 福祉協議会	H20.04.01
26	たつのこ作業所	Ⅲ型	769-0311 仲多度郡まんのう町 買田 497-1	0877-75-5185	特定非営利活動 法人中讃聴覚障 害者協会	H24.04.01
27	地域活動支援センター やすらぎの里	基礎	769-2321 さぬき市寒川町石田東 甲 411 番地 3	0879-26-9066	特定非営利活動 法人 A S A の会	H21.04.01

②障害者就業・生活支援センター事業

職業生活における自立を図るために、就業及びこれに伴う日常生活又は社会生活上の支援が必要な障害者に対して、必要な指導・助言を行う事業。

表 17 障害者就業・生活支援センター

(令和 7 年 4 月現在)

施設名称	所在地	運営主体	電話番号
障害者就業・生活支援センターオリーブ	高松市御厩町 546-1	(福) 香川県 手をつなぐ育成会	087-816-4649
障害者就業・生活支援センターくばら	丸亀市柞原町 185-1	(医社) 三愛会	0877-64-6010
障害者就業・生活支援センターつばさ	観音寺市流岡町 750-1	(福) 三豊広域福社会	0875-24-8266
障害者就業・生活支援センター共生	東かがわ市松原 1331-5	(福) 恵愛福祉事業団	0879-24-3701

2. 精神障害者保健福祉手帳制度

精神障害者保健福祉手帳は、一定の精神障害の状態にあることを証明し、手帳の交付を受けた者に各種の支援策を講じることで、精神障害者の自立と社会参加の促進を図ることを目的に、平成 7 年 10 月から交付している。

表 18 精神障害者保健福祉手帳交付事業実績 (令和 6 年度)

申請人員	診 断 書	2,907 (2,113) 人	
	年 金 証 書	1,788 (1,663) 人	
	合 計	4,695 (3,776) 人	
交付人数	診 断 書	1 級	96 (82) 人
		2 級	1,056 (832) 人
		3 級	1,672 (1,157) 人
		計	2,824 (2,071) 人
	年 金 証 書	1 級	159 (156) 人
		2 級	1,493 (1,401) 人
		3 級	104 (89) 人
		計	1,756 (1,646) 人
	合 計		4,580 (3,717) 人

() 内は、更新人員の再掲

表 19 市町別精神障害者保健福祉手帳交付者数

(令和 7 年 3 月 31 日現在)

保健所別	市 町 名	1 級	2 級	3 級	計
高 松 市	高 松 市	238	2,265	1,716	4,219
	計	238	2,265	1,716	4,219
東 讃	さ ん き 市	31	210	154	395
	東 か が わ 市	12	126	77	215
	三 木 町	14	145	103	262
	直 島 町	0	3	4	7
	計	57	484	338	879
小 豆	土 庄 町	6	58	45	109
	小 豆 島 町	10	72	51	133
	計	16	130	96	242
中 讃	丸 亀 市	42	626	345	1,013
	坂 出 市	32	320	142	494
	善 通 寺 市	17	150	116	283
	宇 多 津 町	8	84	88	180
	綾 川 町	9	83	62	154
	琴 平 町	7	59	24	90
	多 度 津 町	11	132	74	217
	ま ん の う 町	11	69	33	113
	計	137	1,523	884	2,544
西 讃	観 音 寺 市	31	256	167	454
	三 豊 市	22	260	182	464
	計	53	516	349	918
合 計		501	4,918	3,383	8,802

3. 香川県精神障害者社会復帰関連施設等一覧（令和7年7月1日現在）

対象者	施設等	内容	県内の状況
生活支援を必要とする者	相談支援事業	相談・サービス等利用計画等作成	県内 85 か所
	社会復帰相談指導事業	グループ活動・相談	1 保健所（高松市）
	精神科デイ・ケア デイ・ナイト・ケア ショートケア	医学的管理下での生活療養指導	県内 13 か所 （大規模 10、小規模 3） 県内 6 か所 県内 9 か所 （大規模 5、小規模 4）
	地域活動支援センター	日常生活の支援・相談及び地域交流	県内 27 か所 Ⅰ型 7 か所 Ⅱ型 10 か所 Ⅲ型 9 か所 基礎 1 か所
	居宅介護（ホームヘルプ）	日常生活の介護等	居宅介護の事業所
	生活訓練事業所	生活能力向上のための訓練	県内 4 か所
	宿泊型自立訓練事業所	日常生活能力向上のための支援、相談、助言	県内 1 か所
一般就労困難で、作業訓練を必要とする者	障害者就業・生活支援センター事業	就業に必要な相談指導	県内 4 か所
	就労移行支援事業所	一定期間、就労に必要な知識及び能力の向上の訓練	県内 10 か所
	就労継続支援事業所	働く場を提供するとともに、知識及び能力の向上の訓練	県内 139 か所 （※ A 型・B 型重複あり） A 型 29 か所 B 型 110 か所
独立して生活ができるが、生活の場がない者	共同生活援助（グループホーム）	世話人による日常生活援助	県内 139 か所
在宅での日常生活が一時的に困難になった者	短期入所（ショートステイ）	短期間の施設入所	県内 34 か所

※県内か所数には、高松市指定分を含む。

Ⅲ 地域精神保健福祉活動の現状

1. 精神障害者地域移行・地域定着支援推進事業

精神障害者の地域移行・地域定着については、平成 24 年度の障害者自立支援法の改正により、市町が行う地域相談支援（地域移行支援・地域定着支援）が同法に基づく個別給付対象となったため、平成 23 年度まで県が実施してきた地域移行支援特別対策事業（補助金事業）を終了し、その後継事業として、本事業を実施している。

本事業は、精神障害者が住み慣れた地域を拠点とし、本人の意向に即して、本人が充実した生活を送ることができるよう、関係機関の連携の下で、医療、福祉等の支援を行うという観点から、統合失調症を始めとする入院患者の減少及び地域生活への移行に向けた支援並びに地域生活を継続するための支援を推進することを目的とする。

(1) 精神障害者地域移行・地域定着支援推進事業実施状況

表 20 協議会の開催回数（令和 6 年度）

運営協議会 (※1)	地域包括ケア ワーキング	圏域協議会 (※1)				
		小豆	東讃	中讃	西讃	高松
1 回	2 回	3 回	5 回	17 回	5 回	20 回

(※1) 運営協議会：各機関の長で構成され、県下全体の事業推進に係る検討等、必要事項の協議を行う。

圏域協議会：事業担当者等で構成され、各圏域における事業推進に係る検討等、必要事項の協議を行う。

表 21 精神障害者における地域相談支援(地域移行支援・地域定着支援)の状況(県内 17 市町合計)
(件)

		10 代		20 代		30 代		40 代		50 代		60 代		70 代以上		合計	
		申請書受理	給付決定	申請書受理	給付決定	申請書受理	給付決定	申請書受理	給付決定	申請書受理	給付決定	申請書受理	給付決定	申請書受理	給付決定	申請書受理	給付決定
元年度	地域移行支援	0	0	0	0	0	0	0	0	1	1	3	3	1	1	5	5
	地域定着支援	0	0	0	0	0	0	2	2	2	2	0	0	0	0	4	4
	計	0	0	0	0	0	0	2	2	3	3	3	3	1	1	9	9
2 年度	地域移行支援	0	0	0	0	0	0	0	0	0	1	0	1	0	0	0	2
	地域定着支援	0	0	1	1	0	0	1	1	0	0	0	0	0	0	2	2
	計	0	0	1	1	0	0	1	1	0	1	0	1	0	0	2	4
3 年度	地域移行支援	0	0	0	0	0	0	0	0	0	0	1	1	0	0	1	1
	地域定着支援	0	0	0	0	2	2	1	1	1	1	0	0	0	0	4	4
	計	0	0	0	0	2	2	1	1	1	1	1	1	0	0	5	5
4 年度	地域移行支援	0	0	0	0	0	0	0	0	0	0	0	0	0	0	0	0
	地域定着支援	0	0	0	0	0	0	0	0	1	1	0	0	0	0	1	1
	計	0	0	0	0	0	0	0	0	1	1	0	0	0	0	1	1
5 年度	地域移行支援	0	0	0	0	0	0	0	0	0	0	0	0	0	0	0	0
	地域定着支援	0	0	0	0	0	0	0	0	0	0	0	0	0	0	0	0
	計	0	0	0	0	0	0	0	0	0	0	0	0	0	0	0	0
6 年度	地域移行支援	0	0	0	0	0	0	0	0	1	1	0	0	0	0	1	1
	地域定着支援	0	0	0	0	0	0	0	0	0	0	0	0	0	0	0	0
	計	0	0	0	0	0	0	0	0	1	1	0	0	0	0	1	1

※申請書受理件数・・・給付決定をした年度に計上した件数

※給付決定件数・・・各年度の給付決定を行った件数（却下件数を除く）

表 22 精神障害者地域移行・地域生活支援関係者研修・交流会実施状況

事業主体	事業名	事業内容	開催回数	参加者数(延)
小豆総合事務所	地域の暮らしに役立つセミナー	健康やこころの病気についての学習会：3回 パソコン教室：1回	4回	16名
	小豆圏域ピアサポーター等交流会	・ピアサポーター、当事者、支援者の交流 ・小豆管内ピアサポート活動に向け意見交換	1回	17名
障害福祉課	ピアサポーター養成研修事業	障害者ピアサポーター養成研修	1回	36名
	ピアサポーターフォローアップ事業	・障害者ピアサポーターフォローアップ研修 ・ピアサポーター同士の交流	1回	28名
	精神障害者地域移行・地域定着関係者研修会	・地域移行・地域定着関係者研修会 (精神障害者支援体制加算対象)	1回	28名

表 23 関係者会議等実施状況

事業主体	事業名	事業内容	開催回数	参加者数(延)
小豆総合事務所	地域ネットワークづくり	精神障害者通報等関係者連絡会	1回	13名
	地域移行・地域定着支援推進連携会議	小豆圏域自立支援協議会事務局会議就労支援部会への出席 ○第一回 ・東京大学先端科学技術研究センター『超短時間雇用モデル』の小豆島での実装について(事業説明、自立支援協議会としての協力意向確認、今後の流れ等について) ○第二回 ・前回疑問点への回答 ・小豆島における中間支援組織の組成・構成素案説明 ・具体的な進め方についての協議 ○第三回 ・自立支援協議会との協議・意見交換、先行事例等の紹介 ・先行事例等の紹介 ・小豆島での展開について等	3回	48名
東讃保健福祉事務所	精神保健福祉業務に関する情報交換会	対象：さぬき市、東かがわ市、三木町、直島町、高松市、障害福祉課、精神保健福祉センター 内容：各市町における相談実績及び事業について、ケース対応の評価基準・フォローアップ体制のもち方について等	1回	21名
	精神通報等連絡会	対象：警察署、地方検察庁、医療機関、市町、障害福祉課、精神保健福祉センター 内容：通報対応状況について、措置入院の運用について、医療保護入院(市町村長同意)の手続きについて等	1回	35名

中讃保健福祉事務所	中讃圏域精神保健福祉関係者研修会及び精神保健福祉関係ネットワーク会議	【情報提供】香川県入院者訪問支援事業について（県障害福祉課） 第一部 精神保健福祉関係ネットワーク会議 1 ReMHRAD(リムラッド)でみる中讃圏域の現状 2 中讃東圏域地域自立支援協議会（地域包括ケア部会）・中讃西部地域自立支援協議会（精神保健福祉部会）での活動状況 第二部 精神保健福祉関係者研修会 1 講義 テーマ：「おとなの発達障害への相談対応」 講師：社会福祉法人 香川県社会福祉事業団 香川県ふじみ園 曾利 真弓 氏	1 回	39 名
	通報等関係者連絡会	講義：「精神保健福祉と保健所」 講師：中讃保健所 横山保健所長	1 回	39 名
西讃保健福祉事務所	通報等関係者連絡会	・香川県の通報に関する現状 ・精神保健及び精神障害福祉に関する法律改正について ・管内における精神障害者の現状及び通報対応状況 ・管内における精神保健福祉活動の取組について ・意見交換	1 回	24 名
	精神障害者地域移行・地域定着支援研修会	・精神保健福祉部会研修会・グループワーク（精神障害がある方の支援のポイントについて）	1 回	34 名
	西讃保健所管内精神障害者支援機関連絡会	・情報提供：「精神障害者を支える地域包括システムについて」 ・三観地域自立支援協議会・精神保健福祉部会活動報告 ・情報交換会	1 回	41 名
高松圏域	地域移行・地域定着推進連携会議	・高松圏域内の現状把握と課題の共有 ・ピアサポーターのパンフレット作成に係る協議 ・高齢分野との連携方法の検討 ・保健・医療・福祉分野の連携方法の検討	8 回	－
障害福祉課	精神障害にも対応した地域包括ケアシステムワーキング	・各圏域の取組みの共有 ・共通課題と広域的な取り組みの検討	1 回	41 名

2. 保健所の精神保健福祉活動

保健所は、地域住民のこころの健康の保持及び増進のための諸活動を実施する精神保健福祉分野における第一線の行政機関である。最近では精神障害者が当たり前の社会生活が営めるようインクルーシブな社会の実現のために様々な活動に取り組んでいる。

(1) 精神保健福祉相談・訪問支援事業

各保健所において、地域住民のこころの健康の保持及び増進を図るために精神保健福祉相談として相談に応じると共に、必要に応じ訪問活動を実施している。

表 24 訪問指導件数 ※高松市保健所実績含む

年度	実人員	延 人 員											
		社会 復帰	老人精神 保健	ア ル コ ール	薬物	ギャン ブ ル	思春期	心の健康 づくり	摂食 障害	てん かん	その他	自殺 関連 (再)	計
R元	668	1,964	60	204	23	0	17	513	2	11	281	16	3,075
R2	620	1,864	92	235	38	0	19	598	0	0	209	26	3,055
R3	656	2,119	61	240	15	1	11	484	2	0	169	19	3,102
R4	585	1,347	111	210	21	15	4	507	0	18	250	89	2,483
R5	735	1,239	105	238	15	23	1	634	0	1	330	52	2,586
R6	622	1,184	60	186	13	29	4	649	0	2	331	52	2,458

表 25 精神保健福祉相談件数 ※高松市保健所実績含む

年 度	来所相談												
	実 人 員	延 人 員											
		社会 復帰	老人 精神 保健	ア ル コール	薬物	ギャン ブ ル	思春期	心の健康 づくり	摂食 障害	てん かん	その他	自殺 関連 (再)	計
R元	450	713	32	78	11	4	41	450	17	13	68	18	1,427
R2	324	558	28	80	13	2	17	253	2	9	209	16	1,171
R3	338	561	30	99	2	5	14	273	2	4	47	11	1,037
R4	317	487	24	60	2	47	8	191	1	12	79	11	911
R5	322	586	33	49	2	50	7	283	5	19	94	25	1,128
R6	341	440	13	50	2	62	20	364	4	0	97	21	1,052

表 26 電話相談（延人数） ※高松市保健所実績含む

年度	電話相談											
	延 人 員											
	社会 復帰	老人 精神 保健	ア ル コ ール	薬物	ギャン ブル	思春期	心の 健康 づくり	摂食 障害	てん かん	その他	自殺 関連 (再)	計
R元	5,870	55	281	46	10	45	3,142	16	16	382	59	9,863
R2	6,250	89	234	84	11	39	3,666	13	1	355	67	10,742
R3	6,524	121	355	27	27	18	2,784	2	0	362	24	10,220
R4	5,183	130	337	38	430	18	2,283	1	3	525	78	8,948
R5	5,132	84	222	8	363	25	3,579	2	0	478	108	9,893
R6	2,974	71	318	16	409	21	4,682	0	0	890	102	9,397

(2) 社会復帰相談指導事業（デイケア）

回復途上にある精神障害者に対して、対人関係の改善、意欲の向上、社会生活への適応性の促進を図ることを目的とする。平成 22 年度以降、県内では高松市保健所のみで実施している。

表 27 社会復帰相談指導事業における社会復帰等の状況

年 度	社会復帰したもの					中止したもの				合計 ③ (①+②)	継続 ④	その 他 ⑤	対象者 ⑥ (③ +④+ ⑤)	社会復 帰した 者の割 合 ① / ⑥
	就労	家業	家事	その他	小計 ①	再入院	死亡	その他	小計 ②					
R元	2	0	1	0	3	0	0	1	1	4	13	1	18	16.7%
R2	2	0	1	1	4	0	0	0	0	4	10	0	14	28.5%
R3	1	0	0	0	1	0	0	0	0	1	13	0	14	7.1%
R4	1	0	2	1	4	0	0	1	1	5	10	0	15	26.6%
R5	2	0	0	0	2	0	0	1	1	3	12	0	15	13.3%
R6	1	0	0	1	2	0	0	3	3	5	12	1	18	11.1%

(3) 社会参加促進事業

障害者の日常生活及び社会生活を総合的に支援するための法律（旧 障害者自立支援法）に基づく都道府県地域生活支援事業の一環として、精神障害者の社会復帰・社会参加の促進を図るとともに、精神障害者を抱える家族への支援、また、地域社会における知識の普及啓発を行うなど地域の実情を踏まえた事業を実施した。

表 28 当事者・家族への支援・交流会等

保健所	事業名	目 的	内 容	実績等	
				回数	延人数
小豆総合事務所	組織育成強化事業	地域移行・地域定着に向けて家族を支援する	臨床心理士をファシリテーターとしたグループワーク等	6 回	45 名
	地域の暮らしに役立つセミナー	地域移行・地域定着支援に係る基本的知識及び技術の習得を図る	健康やこころの病気についての学習会：3 回 パソコン教室：1 回	4 回	16 名
	スノードロップ	当事者同士の交流	当事者会	8 回	26 名
東讃保健福祉事務所	精神障害者に 関わる家族の 学習会	精神疾患を抱える当事者及び家族が他の参加者と交流を図りながら、悩みや不安を共有するとともに、こころの病気についての理解を深めるために、講義や座談会を実施した。	講義 ・ウェルビーイングについて ・再発予防と相談の仕方について ・オープンダイアログについて ・福祉サービスについて 等	8 回	68 名
中讃保健福祉事務所	当事者交流会	地域で生活する精神障害者が自らの経験を活かしながら、当事者の視点でピアサポートが出来るよう、活動に必要な知識な技術の習得を図るとともに、ピアサポーター同士や地域支援者との顔の見える関係づくりにより、ピアサポート活動を促進していくことができる。	＜第 1 回＞ 講義「ピア活動の在り方」 講師：四国学院大学 社会福祉学 教授 西谷清美氏 話し合い「地域に理解してもらうために私たちができること」 ＜第 2 回＞ 意見交換会 ピアサポーターによる語り動画作成（YouTube 動画撮影） ＜第 3 回＞ 情報提供「ピアサポーター養成研修について」 ピアサポーターによる語り動画の視聴／修正（YouTube 動画） 意見交換	3 回	42 名

保健所	事業名	目 的	内 容	実績等	
				回数	延人数
中讃保健福祉事務所	統合失調症の家族学習会	統合失調症患者の家族が病気や障害についての理解を深めるとともに、将来への不安や悩みを軽減するために開催する。	<第1回> 講義「統合失調症の家族支援～共に歩むための知識と実践～」 講師：県立丸亀病院 精神科医 松村義人氏 ピアサポーター2名による体験発表 家族の座談会 <第2回> 講義「統合失調症を通して見える世界～家族の関わり方～」 講師：医療法人社団三愛会 三船病院 公認心理士 川勝 寛子氏 中讃管内の家族会紹介 (つくし会、白梅会、菜の花の会) 家族の座談会	2回	34名
西讃保健福祉事務所	統合失調症家族教室	家族が抱える不安や心配などを軽減する。	学習会（病気や治療、関わり方、利用できるサービスについて等）、情報交換、話し合い、当事者の体験談を聴く等	2回	20名
	精神障害者家族会（ひまわりの会）支援	家族会に対して必要な支援を行い、また連携を図りながら精神保健福祉活動を支援する。	総会、情報交換	1回	8名
	当事者自主グループ（あおばの会）支援	当事者の会に対して必要な支援を行い、また連携を図りながら精神保健福祉活動を支援する。	話し合いと近況報告	6回	24名
高松市保健所	統合失調症家族教室	統合失調症の方が安心して暮らすために、身近な家族が病気を正しく理解して、必要な知識を得て、家族が交互に語り合い力量を高める。	講義とグループワーク	3回	61名
	アルコール問題を考える家族のつどい	アルコール問題を抱えた方の家族が、共に語り合い、アルコール依存症への理解を深め、相互に支え合い、酒害者の回復を支援する。	講義とグループワーク	8回	65名
	うつ病家族教室	うつ病を治療中の方を抱えた家族が、うつ病の正しい知識や接し方を学び、家族同士が語り合うことで、家族が心の余裕を取り戻す。	講義とグループワーク	4回	77名
	当事者のための生活スキルアップセミナー	精神障害者自身が、社会生活に適応し自立するために、当事者同士が集い、社会生活に関する知識・技術を学ぶ。	講義や健康測定・音楽・運動等の実技及び施設見学、交流会等	8回	71名

表 29 地域社会への普及啓発事業等

保健所	事業名	目 的	内 容	実績等	
				回数	延人数
小豆総合事務所	自殺対策研修会	自殺予防についての正しい知識の普及啓発や、地域支援者の相談支援技術の向上	①講義：「自殺予防の基本的知識と愛着障害を持つ対象者への支援について」 講師：NPO 法人 マインドファースト 理事長 島津昌代 氏 ②グループワーク及び質疑応答	1 回	14 名
	普及啓発事業	自殺予防についての正しい知識の普及啓発や、ストレスの解消方法及び相談先の周知	管内関係機関を対象に、こころの健康づくりに関する出前講座を実施した。	2 回	36 名
	若年層対策事業	精神保健福祉に関する知識やストレスに対処するための知識の普及啓発及び相談先周知	○土庄町立豊島小学校、中学校 ・講演（障害福祉課主催）及び保健所相談窓口パンフレットの配布 ○香川県立小豆島中央高等学校 ・高校文化祭に出展し、「こころとからだの健康」についての普及啓発や相談先の周知等を実施。 ○土庄町立土庄中学校 ・講演（障害福祉課主催）及び保健所相談窓口パンフレットの周知、配布	3 回	250 名
東讃保健福祉事務所	高校生を対象とするこころの健康出前講座	精神疾患に対する誤解や偏見をなくすため、また、精神疾患の発症予防・早期発見のために、早くからこころの健康について関心を持ち、正しい知識を身につけられるように、高校生を対象に出前講座を実施	○三木高等学校 講演：「体験談発表」 講師：ピアサポーター	1 回	47 名
	教職員を対象とするこころの健康出前講座	東讃地域の教職員が生徒への精神的支援に関する正しい知識を身につけ、生徒からの SOS の気づきや支援体制を強化することを目的に本事業を実施	○津田高等学校 講演：「在校生徒の精神症状について（座談会）」 講師：図子メンタルクリニック 図子義文 氏	1 回	21 名
	管内の高校・大学や地域のイベントにおける普及啓発	管内の高校生や大学生、若い世代に対し、心の健康等についての普及啓発を行う。	○寒川高等学校文化祭への出展 ・アルコールパッチテスト ・リーフレット等の配布 ○徳島文理大学文化祭への出展 ・ストレスチェック ・アルコールパッチテスト ・リーフレット等の配布 ○とらまる人形劇カーニバル 2023 への出展 ・アルコールパッチテスト ・リーフレット等の配布	3 回	300 名

保健所	事業名	目 的	内 容	実績等	
				回数	延人数
中讃保健福祉事務所	職域啓発事業	事業主等が自殺や自殺関連事象を正しく理解し、従業員の健康管理に生かすことができる。	・商工会の会報誌（3団体）に心の健康について啓発記事を投稿 ・要望のあった事業所等に出向き、メンタルヘルスの講義を実施 ・労働安全衛生週間に合わせたチラシ等の配布	記事掲載：5回 講義：2事業所	講義：70名
	地域住民啓発事業	地域住民が自殺や自殺関連事象に対する正しい知識を得ることにより、早期に受診や相談に繋ぐことが重要であると理解する。	・市町実施の健康まつりで健康コーナーを設置し、知識を普及啓発する。 ・名刺型こころの電話相談啓発媒体を、管内救急病院5か所や保健所窓口に設置する。	1回	101名
	若年層啓発事業	看護学等を学ぶ学生が、自身がハイリスク世代と気づくとともに、将来こころの問題を抱える患者に出会ったときには、専門家に繋ぐことが重要と動機づける。	・実習生を対象に思春期の特徴やメンタル不調のサイン、相談窓口等の健康教育を行う（高校：1校、専門学校：1校） ・管内の定時制・通信制高等学校等に所属する生徒対象にSOSの出し方や支援機関について知ることを目的とした健康教育を実施（職業訓練校：1校）。	3回	95名
西讃保健福祉事務所	こころのバリアフリーを考えるグループ会（ひだまりの会）	障害の有無に関わらず、誰もが希望する地域で、安心して生活できる地域づくりの気運を醸成するとともに、その活動を通して参加者及び地域全体のメンタルヘルスの向上のため、バリアフリーの意識を広める。	交流会、季節のイベント、ボランティア活動、福祉まつりへの参加などのグループ活動。	6回	45名
高松市保健所	こころの健康地域・職域啓発	広く市民に対しこころの健康づくりに関する知識・情報を伝えること。また、ゲートキーパーの役割を認識することで、自らの命や地域のつながり等を考えることができる。	こころの健康づくりに関する普及啓発事業。うつ病、アルコール関連問題、ゲートキーパーに関して、医師及び保健師、臨床心理士等による健康教育。	82回	6,728名
	こころの体温計システムの活用	市民が自分自身のこころの健康を把握でき、相談窓口を広く周知するためのツールとなり、こころの健康に関心を持つ市民が増える。	市民が携帯電話やパソコンを利用して、「こころの体温計」システムにアクセスし、「本人」「家族」「赤ちゃんママ」「アルコールチェック」に加え、「自死遺族ケア」「いじめのサイン」等のモードでセルフチェックを行い、相談窓口を閲覧。	－	34,245名
障害福祉課	精神保健福祉に関する知識普及啓発事業	一般住民に対する講演会や健康展の実施により精神保健福祉の正しい知識の普及啓発を図る。	「第53回香川県精神保健福祉大会」	1回	－
	精神保健福祉に関する知識普及啓発事業	一般住民に対する講演会や健康展の実施により精神保健福祉の正しい知識の普及啓発を図る。	「第45回こころの健康展」	1回	－

3. 精神保健福祉センターの活動

精神保健福祉センター（以下「センター」という。）は、精神保健及び精神障害者福祉に関する法律（以下「法」という。）第6条に規定され、県等が設置する精神保健及び精神障害者の福祉に関する総合的技術センターとして、①地域の精神保健福祉における活動推進の中核的な機能を備えること、②住民の精神的健康の保持増進、精神障害の予防、適切な精神医療の推進、地域生活支援の促進、自立と社会経済活動への参加の促進のための援助等を行うこと、③精神障害者等をより身近な地域できめ細かく支援していくため、市町及び市町を支援する保健所と協働し、精神障害者等のニーズや地域の課題を把握した上で、障害保健福祉圏域等の単位で精神保健医療福祉に関する重層的な連携による支援体制の構築に向け、以下の各業務を総合的に推進すること、とされている。

(1) 企画立案

地域における精神保健医療福祉の包括的支援を推進するため、精神保健に関する地域課題の整理及び対応策の検討、精神障害者の地域生活支援の推進方策や、医療計画、健康増進計画、アルコール健康障害対策推進計画、再犯防止推進計画、ギャンブル等依存症対策推進基本計画、障害者基本計画、障害福祉計画、自殺対策計画等の地域における精神保健福祉施策の計画的推進に関する事項等について、専門的な立場から、県の本庁と協働し、企画立案を行い、市町や保健所をはじめとした関係機関に対しては意見を述べる等を行うこと。

(2) 技術支援

令和4年改正法による法第46条の規定新設の趣旨を踏まえ、市町や市町を支援する保健所への支援体制の強化が必要である。センターは、包括的支援体制の確保のために、県の本庁、保健所、市町、児童相談所、障害者就業・生活支援センター等関係機関に対し、これらの各業務に関して、地域の事情に応じた方法で協議の場への参画、研修、事例検討、個別スーパービジョン、同席での相談や同行訪問に加えて、意見提案、情報提供、対象機関の事業実施への支援、講師派遣等により、専門的立場から積極的な技術支援を行うこと。

(3) 人材育成

保健所、市町、福祉事務所、児童相談所、障害福祉サービス事業所、その他の関係機関等で精神保健福祉業務に従事する職員に対して、県全体の施策に関することや、事例検討等を含む精神保健福祉の相談支援に係る専門的研修等を行い、人材の育成及び技術的水準の向上を図ること。精神保健福祉相談員について、「精神保健及び精神障害者福祉に関する法律施行令第12条第3号に規定する講習会の指定基準等について」（令和5年11月27日付厚労省通知）に基づく講習会を開催する場合は保健所及び管内市町の参加を積極的に促すこと。

(4) 普及啓発

住民に対し、メンタルヘルス、精神疾患及び精神障害についての正しい知識、相談支援等の社会資源及び精神障害者の権利擁護等に関しての普及啓発を行うこと。普及啓発の実施の際には、精神障害者に対する差別や偏見をなくすため、「心のサポーター」の養成を行う等、態度や行動の変容につながることを意識すること。また、保健所及び市町が行う普及啓発活動に対して専門的立場から協力及び援助を行うこと。

(5) 調査研究

地域の精神保健福祉における活動推進並びに精神障害者の地域生活支援の促進及び自立と社会経済活動への参加の促進等についての調査研究を行うとともに、センターは市町の規模

や資源によって住民への支援に差が生じないよう、精神保健及び精神障害者の福祉等に関する統計やデータベース等を活用及び分析し、企画立案に役立てること。また、その結果をもとに県の本庁、保健所、市町等が行う精神保健福祉活動が効果的に展開できるよう資料を提供すること。これらの調査研究等を通じ、精神保健福祉上の課題を抱える者のニーズや地域課題を把握した上で、障害保健福祉圏域等の単位で精神保健医療福祉に関する重層的な連携による支援体制を構築していくこと。

(6) 精神保健福祉に関する相談支援

心の健康に関する相談や精神医療の新規受診や受診継続に関する相談、思春期・青年期・高齢期等のライフステージごとのメンタルヘルス及び精神疾患の課題、それらを背景とした自殺に関連する相談、家庭内暴力やひきこもりの相談、アルコール・薬物・ギャンブル等の依存症等精神保健福祉に関する相談支援のうち、専門性が高く、複雑又は困難なケースに対して、総合的技術センターとしての立場から適切な相談支援等を行うとともに、保健所、市町及び関係機関等と連携し、相談支援を行うこと。相談支援の実施方法は、電話、メール、面接、訪問等により行うものとし、相談者のニーズや状態に応じて、ピアサポーター等の活用も含め、適切に実施すること。特に、自ら相談窓口で精神保健の相談をすることに心理的なハードルを感じる者や地域に潜在化している精神保健に関する課題を抱える者に対しては、地域の実情に応じた体制で多職種によるアウトリーチ支援を適切に実施すること。なお、聴覚障害等のコミュニケーションを図ることに支障がある者からの精神保健に関する相談支援に対応する場合に適切に意思疎通を図ることができるよう、手話通訳者の配置等合理的な配慮をすること。

(7) 当事者団体等の育成及び支援

当事者団体や家族会等について、県単位での活動を把握し、支援することに努めるとともに、保健所、市町並びに地区単位での活動に協力する。さらに、県内の保健所、市町等に対して、当事者、ピアサポーター等の活用を促進すること。

(8) 精神医療審査会の審査に関する事務

精神医療審査会は、精神障害者の人権に配慮しつつその適正な医療及び保護を確保するために、精神科病院に入院している精神障害者の処遇等について専門的かつ独立的な機関として審査を行うために設置された機関である。センターに配置されている精神保健福祉の専門職員を活用し、精神医療審査会の開催事務及び審査遂行上必要な調査その他当該審査会の審査に関する事務を行うこと。また、法第 38 条の 4 の規定による退院等の請求等の受付についても、精神保健福祉センターで行う等、審査の客観性、独立性を確保できる体制を整えること。なお、退院等の請求方法は書面を原則としているが、当該患者が口頭（電話を含む。）による請求の受理を求めるときはそれを認めるものとしていることに留意すること。また、退院等の請求や相談に応じた際に、請求には至らないが、第三者による支援が必要と考えられる者に対し、法第 35 条の 2 の規定による入院者訪問支援事業を県等が実施している場合においては、本事業を紹介すること。さらに、精神医療審査会の事務を行う上で、法律に関し学識を有する者からの助言を得られる体制を整えることが望ましい。

(9) 精神障害保健福祉手帳の判定及び自立支援医療費（精神通院医療）の支給認定

法第 45 条第 1 項の規定に基づき申請された精神障害者保健福祉手帳の交付の可否及び障害等級の判定業務及び障害者総合支援法第 52 条第 1 項の規定による自立支援医療（精神通

院医療)の支給認定を専門的な機関として行うこと。

- (10) 心神喪失等の状態で重大な他害行為を行った者の医療及び観察等に関する法律に係る業務

心神喪失等の状態で重大な他害行為を行った者の医療及び観察等に関する法律(平成15年法律第110号)による地域社会における処遇については、保護観察所長が定める処遇の実施計画に基づき、地域精神保健福祉業務の一環として実施されるものであり、センターにおいても保護観察所等関係機関相互の連携により必要な対応を行うこと。

- (11) 災害等における精神保健上の課題に関する相談支援

災害・事故・事件等に関連して生じた、住民の精神保健上の課題に対する相談支援について、医療機関、保健所、市町等の関係機関と連携し、中核的役割を担うこと。

- (12) 診療や障害者福祉サービス等に関する機能

地域における診療、デイケア及び障害福祉サービス等の機能を確認し、必要に応じ、地域で提供されていない機能を提供すること。ただし、精神医療審査会事務並びに精神障害者保健福祉手帳の判定及び自立支援医療費(精神通院医療)の支給認定を行うことから、その判定等が公正に行われるよう、透明性及び公平性の確保に配慮すること。

- (13) その他

精神保健福祉センター運営要領に定めるもののほか、地域の実情に応じ、必要な業務を行うこと。

表 30 精神保健福祉センターにおける相談等（令和6年度）

	相談、デイ・ケア、訪問指導					(再掲) 相談													
	実 人 員	(再掲) 新規者の受付経路				実 人 員	延人員												
		保 健 所	市 町	医 療 機 関	そ の 他		老 人 精 神 保 健	社 会 復 帰	ア ル コ ー ル	薬 物	ギ ャ ン ブ ル	ゲ ム	思 春 期	づ く の 健 康	う つ 状 態 ・ 康	摂 食 障 害	て ん か ん	そ の 他	計
被指導 人 員	242	0	4	6	116	236	1	219	26	99	221	62	159	263	23	21	0	42	1,146

	(再掲) デイ・ケア（休止中）		(再掲) 訪問指導		電話相談	Eメール相談
	実人員	延人員	実人員	延人員	延人員	延人員
被指導人員			10	18	4,981	50

	普 及 啓 発	
	地域住民への講演会等	精神障害者（家族）に対する教室等
開 催 回 数	1	55
延 人 数	39	373

	技術指導・援助（延件数）														教育研修	
	老人精神保健	社会復帰	アルコール	薬物	ギャンブル	ゲーム	思春期	心の健康づくり	ひきこもり	自殺関連	犯罪被害	災害	その他	計	延件数	参加延人員
保健所	2	8	2	1	1	0	0	0	3	0	0	0	0	17	6	27
市町	6	12	3	1	0	0	2	10	0	0	0	0	12	46	6	38
福祉事務所														0	0	0
医療施設														0	6	136
介護老人保健施設														0	1	1
障害者支援施設														0	7	41
社会福祉施設														0	3	18
その他														0	30	1,427
実施件数	8	20	5	2	1	0	2	10	3	0	0	0	12	63	59	

	組 織 育 成					
	患者会	家族会	断酒会	職親会	その他	計
支援件数	0	0	35	0	0	35

Ⅳ 発達障害者および高次脳機能障害者支援の現状

1. 発達障害者支援の現状

発達障害とは「自閉症、アスペルガー症候群その他の広汎性発達障害、学習障害、注意欠陥多動性障害その他これに類する脳機能の障害であってその症状が通常低年齢において発現するもの」（発達障害者支援法第2条）とされている。

(1) 発達障害者支援センター

発達障害者支援の中核的な役割を担うものとして、平成19年4月から香川県発達障害者支援センターを設置し、関係機関との連携のもと、発達障害児（者）及びその家族等に対する相談支援、発達支援、就労支援、関係機関等に対する研修、普及啓発等を行っている。

表 31 設置状況

機 関 名	所 在 地
香川県発達障害者支援センター 名称：アルプスカガワ	高松市田村町 1114 番地 かがわ総合リハビリテーションセンター内

表 32 発達障害者支援センターの支援状況

①発達障害児（者）及びその家族等に対する支援内容内訳

令和元年度～

事 業 内 容		R 元	R2	R3	R4	R5	R6
発達支援	実支援人数（人）	148	148	126	127	160	206
	延支援件数（件）	299	491	324	356	363	454
就労支援	実支援人数（人）	94	143	120	138	165	89
	延支援件数（件）	252	488	315	323	352	196

②支援に伴う情報共有等（調整会議）

	R 元	R2	R3	R4	R5	R6
件数	90 件	60 件	42 件	35 件	37 件	22 件

③機関コンサルテーション

	R 元	R2	R3	R4	R5	R6
延件数	120 件	128 件	132 件	112 件	86 件	105 件

2. 高次脳機能障害者支援の現状

高次脳機能障害とは頭部外傷や脳血管障害等による脳の損傷を原因として、記憶障害、注意障害、遂行機能障害などが生じ、これに起因して日常生活、社会生活への適応が困難になる障害である。

(1) 高次脳機能障害相談窓口

平成 19 年 9 月から、かがわ総合リハビリテーションセンター内に高次脳機能障害相談窓口を開設し、高次脳機能障害者への専門的な相談支援、普及啓発等を行っている。

また、令和 5 年 11 月から同相談窓口を「かがわ高次脳機能障害支援センター」として、さらに事業を充実させたセンターを設置し、専任コーディネーターを配置している。

表 33 設置状況

機関名	所在地
かがわ高次脳機能障害支援センター	高松市田村町 1114 番地 かがわ総合リハビリテーションセンター内

表 34 高次脳機能障害者及びその家族に対する支援状況

①高次脳機能障害児者及びその家族等に対する支援内容内訳

	R 元	R2	R3	R4	R5	R6
実人数	75 名	63 名	68 名	71 名	139 名	167 人
延件数	644 件	613 件	449 件	349 名	1,021 名	1,260 件

②講師派遣実施状況

	R 元	R2	R3	R4	R5	R6
回数	15 回	0 回	1 回	4 回	13 回	16 回
参加人数	未集計	未集計	未集計	49 名	176 名	429 名

V ひきこもり対策の現状

ひきこもりとは、「様々な要因の結果として社会的参加（義務教育を含む就学、非常勤職を含む就労、家庭外での交遊など）を回避し、原則的には6ヵ月以上にわたって概ね家庭にとどまり続けている状態（他者と交わらない形での外出をしてもよい）」を指す*。内閣府の調査によると現在ひきこもり状態にある方は全国で約145万人と推計されている（令和4年度内閣府「こども・若者の意識と生活に関する調査」）。県内でも、平成30年度ひきこもりに関する実態調査を実施し、ひきこもりの状態にある方は少なくとも726人いることが分かった。

本県では、ひきこもり対策として精神保健福祉センターや保健所において、家族等から相談を受け、必要に応じて家庭訪問を実施するほか、家族教室、居場所の提供、講演会等を実施している。

また、平成23年6月20日に県精神保健福祉センター内に設置した「香川県ひきこもり地域支援センター」においては、県内保健所や関係機関と連携して、ひきこもり状態にある方や家族からの相談に応じるとともに、ひきこもり相談支援に携わる支援者等を対象とした研修会等を行っている。

*ひきこもりの評価・支援に関するガイドラインより

表 35 令和6年度ひきこもり相談等実績

	小豆	東讃	中讃	西讃	センター	高松	ひきこもり相談窓口（委託）	ひきこもり当事者傾聴サロン（委託）	計
訪問（延件数）	64	35	75	38	15	110			337
相談（延件数）	70	64	73	19	658	205	45		1,134
相談内訳	電話（延）	57	56	54	11	159	116	42	495
	来所（延）	13	7	13	8	488	76	3	608
	メール（延）	0	1	6	0	11	13		31
講演会・研修会（回数）	1	1	3	1	2	0			8
家族教室・交流会（回数）	0	0	2	0	12	0			14
当事者の集団活動（回数）	0	0	0	0	24	0		32	56

*高松市保健センターは、平成28年度から「高松市ひきこもり相談窓口」、平成29年度から「高松市ひきこもり当事者傾聴サロン」を『KHJ 香川県オリーブの会』に委託している。

表 36 令和6年度ひきこもり関係協議会、講演会・研修会等実施状況

	事業名	内 容	実績等	
			回数	延人数
ひきこもり地域支援センター (精神保健福祉センター)	ひきこもり対策連絡協議会	第1回(R6.6.25)※オンライン開催(Webex) (1)香川県におけるひきこもり支援体制について (2)各市町ひきこもり支援の取組み状況について (3)グループワーク「県民(市町民)に向けた理想的な普及啓発・情報発信の方法について」 第2回(R6.11.26)※オンライン開催(Webex) (1)ひきこもり支援者のための実践研修 (2)情報交換 ※第2回は、ひきこもり支援者のための実践研修と同時開催	2回	102人
	ひきこもり支援者のための実践研修	講演:「ひきこもる人に寄り添うための基礎知識～家族・支援者が知っておきたいひきこもりの気持ち～」 講師:石井正宏氏(NPO法人パノラマ理事長) ※オンライン(Webex)により、第2回香川県ひきこもり対策連絡協議会と同時開催	1回	45人
	ひきこもり対策研修会	講演「『ひきこもり』からの生きなおし～社会と離れてもう一度つながるまで～」 講師:岡本圭太氏 ※You Tubeによるオンデマンド配信	1回	アクセス数 268回
小豆総合事務所	ひきこもり対策講演会	講演:経験者が語る「不登校・ひきこもり」 講師:①当事者視点から「ひきこもり」を考える 一般社団法人 hito.toco 代表理事 宮武将大氏 ②僕のこれまでの人生と、長いひきこもり生活について 元ひきこもり当事者 ささらぎ氏	1回	36人
東讃保健福祉事務所	ひきこもり支援研修会	講義:「基礎から学ぶ、ひきこもり支援」 講師:鳥取県立精神保健福祉センター 所長 原田 豊 氏	1回	35人
中讃保健福祉事務所	ひきこもり支援研修会・アネモネの会	講演:「ひきこもりからの新たな一歩～本人・家族のための具体的な解決法～【基礎編】」 講師:NPO法人楽の会リーラ 副理事長 阿部 達明氏	1回	36人
		講演:「ひきこもりからの新たな一歩～本人・家族のための具体的な解決法～【実践編】」 講師:NPO法人楽の会リーラ 副理事長 阿部 達明氏	1回	29人
	ひきこもり支援者研修会・事例検討会	①綾川町健康福祉課よりひきこもり支援体制の紹介 ②事例提供「親亡き後の生活について」 ③グループで事例検討、全体で意見交換 助言者:一般社団法人 hito.toco 宮武 将大氏(ひきこもり専門相談員)	1回	26人

福祉事務所 西讃保健	ひきこもり支援 研修会	講演：「ひきこもりの基礎を理解し、支援に活かす」 講師：鳥取県精神保健福祉センター 所長 原田 豊 氏	1 回	38 人
づくり推進課 高松市健康	高松市ひきこもりサポーター活動従事者研修会	R6.11.2 講義：「ひきこもり×8050問題～今と親なき後への備えに大切な3つのこと～」 講師：一般社団法人 OSD よりそいネットワーク 代表理事 馬場 桂子 氏	1 回	5 人

表 37 令和6年度ひきこもり当事者の集団活動や交流会等の状況

	事業名	内 容	実績等	
			回数	延人数 (実人数)
(精神保健福祉センター) ひきこもり地域支援センター	ひきこもり当事者の集団活動 (ポコ ア ポコ)	ひきこもり当事者の社会参加へのステップを目的とした当事者の集団活動 毎月2回 (第1・3水曜日)	24 回	178 人 (16 人)
	ひきこもり親のグループワーク	グループミーティング 毎月1回 (第2金曜日)	12 回	55 人 (19 人)
福祉事務所 中讃保健	ひきこもり家族のつどい (アネモネの会)	家族同士での座談会、相談窓口や居場所、研修会等の情報提供 ※ひきこもり支援研修会後に開催	2 回	31 人 (17 人)

1. ひきこもりサポーター養成研修・フォローアップ研修、派遣・活用状況

平成26年度に、地域に潜在するひきこもりを早期に発見し、適切な支援機関に早期に繋ぐことで、ひきこもりからの脱却の短期化を目指すために、当事者、家族、民生委員、学生等、幅広い層から「ひきこもりサポーター」を養成するための研修を実施した。平成27年度からは、ひきこもりサポーターとして活動希望者を登録し、ひきこもりサポーター派遣事業を実施する市町に名簿提供を行うとともに、登録したサポーターに対し、フォローアップ研修を実施している。

【サポーター研修・勉強会等】

令和6年度は、ひきこもり支援やサポーターの活動の幅を広げるために、サポーター養成研修等を一般社団法人 hito.toco に委託し、行政、関係機関（家族会等）と連携しながら実施した。

	内 容	回数	延人数
ひきこもりサポーター養成研修	R7.2.15 講師：PSI カウンセリングルーム代表 竹内祐一 氏 講師：大手前大学 現代社会学部 現代社会学科 准教授 伊藤康貴 氏 R7.2.16 講師：一般社団法人ひきこもり UX 会議 代表理事 林恭子 氏 講師：社会福祉法人総社市社会福祉協議会 ひきこもり支援センター「ワンタッチ」山口光司 氏 (ひきこもりサポーターフォローアップ研修と同時開催)	1 回	39 人

ひきこもりサポーターフォローアップ研修	【1回目】 R6.10.11 講義：「ひきこもり×LGBTQ+」 講師：一般社団法人ひきこもり UX 会議 室井舞花 氏	4 回	102 人
	【2回目】 R6.11.2 講義：「ひきこもり×8050問題～今と親なき後への備えに大切な3つのこと～」 講師：一般社団法人 OSD よりそいネットワーク 代表理事 馬場桂子 氏		
	【3回目】 R6.12.13 講義：「ひきこもり×依存症～動機づけ面接～」 講師：医療法人社団光風会 三光病院 院長 海野 順 氏		
	【4回目】 ひきこもりサポーター養成研修と同時開催		

【ひきこもりサポーター登録者数】 サポーターの登録・名簿管理はひきこもり地域支援センターが実施。

H31 年度 (R1 年度)	24 名（活動 22・協力 2） 4/1 時点 養成研修後 新規登録者 44 名（活動 28・協力 16） 合計 68 名（活動 50・協力 18） 11/1 時点
R2 年度	64 名（活動 51・協力 13） 4/1 時点
R3 年度	49 名（活動 38・協力 11） 4/1 時点
R4 年度	66 名 4/1 時点
R5 年度	65 名 4/1 時点
R6 年度	82 名 4/1 時点
R7 年度	113 名 4/1 時点

【ひきこもりサポーター派遣・活用状況、実績】

サポーター派遣については、市町が主体にする事業であるが、当初は実施する自治体が2市町にとどまったため、平成27年7月から「ひきこもりサポーター活用事業要綱」を定め、県保健所やひきこもり地域支援センターでサポーターの活用を実施している。

	派遣回数	活動延人数（実人数）
R2 年度	158 回	312 名（29）
R3 年度	136 回	289 名（26）
R4 年度	151 回	317 名（23）
R5 年度	161 回	283 名（38）
R6 年度	173 回	286 名（39）

令和6年度実施機関：

高松市、まんのう町、中讃保健福祉事務所、障害福祉課

ひきこもり地域支援センター、一般社団法人 hito.toco、支援センターウィズ

令和6年度活用内容：

○当事者への直接支援

・訪問支援…まんのう町、高松市、中讃保健福祉事務所

・来所相談、電話相談、居場所…高松市

・居場所運営補助…一般社団法人 hito.toco、支援センターウィズ

○家族への支援

・訪問支援…高松市、中讃保健福祉事務所

○事業の協力

- ・当事者の集団活動…ひきこもり地域支援センター
- ・家族教室…一般社団法人 hito.toco、ひきこもり地域支援センター
- ・広報誌取材での体験談発表…障害福祉課

【ひきこもりサポーターを活用した多様な居場所事業】

ひきこもりサポーターが個別支援力やひきこもり支援への対応力を高め、サポーター同士の情報交換やモチベーションの維持・向上、関係機関との連携ができる研修会を開催している。

	内 容	実績
「当事者が語る『ひきこもり』」 及び 「小さな交流会」	R7.1.31 (講演会) 講 義：「当事者が語る『ひきこもり』」 登壇者：後藤誠子 氏 (笑いのたねプロジェクト代表/紙ふうせんの会代表) コーディネーター：一般社団法人 hito.toco 代表理事 宮武将大 氏 (小さな交流会) 当事者との座談会	(講演会) 63 名 (小さな交流会) 18 名

2. 令和6年度の取組み

【ひきこもり専門相談員派遣事業】

県がひきこもり専門相談員（ひきこもり支援の豊富な相談実績及び知識を有する者）を6名委嘱し、市町、保健所、社会福祉協議会その他ひきこもり相談を受ける者へのスーパーバイズを行い、地域相談者のスキル向上と相談機能の充実を図る。

	派遣回数
R6 年度	15 回

【保護者対象のペアレントプログラム】

NPO 法人ペアレントメンターかがわに委託し、保護者から本人への効果的なアプローチによるひきこもりからの脱却及び家族支援の充実を図る。

	開催時期	対象者	参加延人数
R6 年度	夏学期	18 歳以上	59 名
	秋学期	18 歳未満	73 名

【ひきこもり当事者・家族向けの交流・社会参加・体験のできる居場所】

さぬきポレポレ農園（東讃地域）、香川県ふじみ園（中讃地域）、支援センターウィズ（西讃地域）の3か所に委託し居場所づくりを実施している。

【ひきこもりサポーターを活用したオンライン居場所事業】

一般社団法人 hito.toco に委託し、対面コミュニケーションや外出が苦手等の理由から支援に繋がりにくいひきこもり当事者や家族の居場所づくりを実施している。

【ひきこもり市町等支援員の配置】

より住民に身近な市町でのひきこもり支援の充実・強化を図ること目的に、ひきこもり支援関係機関や市町の職員に対し、支援に必要な知識及び技術を指導するとともに、地域における関係機関のネットワーク構築の促進等を行うひきこもり市町等支援員を香川県ひきこもり地域支援センターに配置している。

Ⅵ 香川県の自殺の現状

1 自殺者数の推移

- ・全国の自殺者数は、平成22年以降3万人を下回り減少傾向であったが、令和2年以降は増加に転じていた。令和5年、令和6年は2年連続で減少している。
- ・香川県の自殺者数は、平成24年以降200人を下回り、減少傾向であったが、令和2年は7年ぶりに増加に転じた。令和5年は前年から35人増と大幅に増加したが、令和6年は減少した。

[第1-1図] 自殺者数の推移（全国、香川）

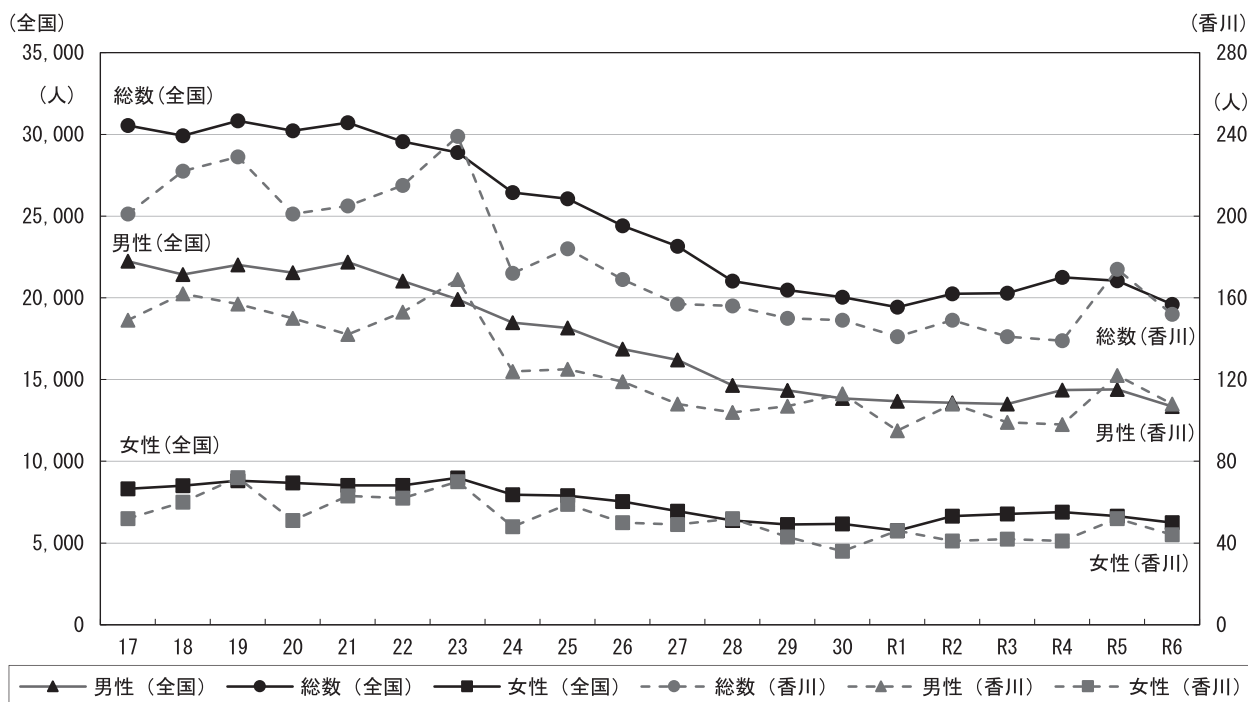

資料：厚生労働省「人口動態統計」

[第1-2図] 自殺者数と交通事故死者数の推移（香川）

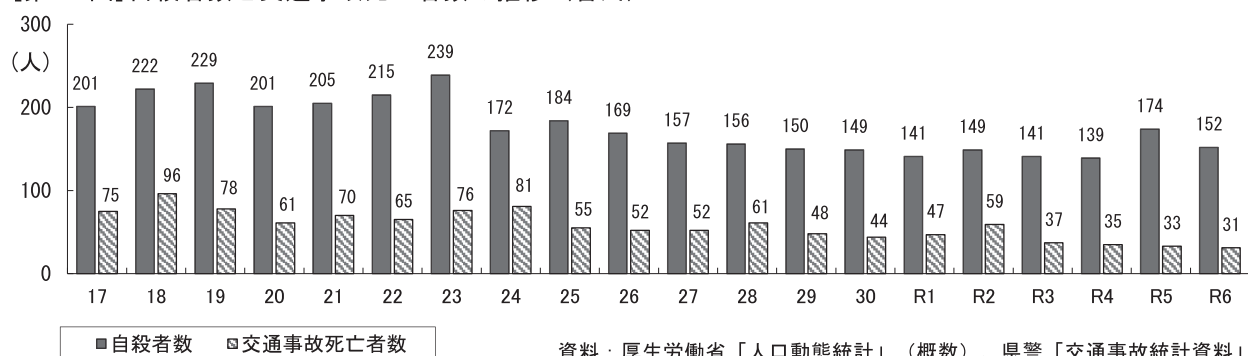

資料：厚生労働省「人口動態統計」（概数）、県警「交通事故統計資料」

[第2表] 自殺者数の推移（全国、香川）

（単位：人）

		H17	H18	H19	H20	H21	H22	H23	H24	H25	H26	H27	H28	H29	H30	R1	R2	R3	R4	R5	R6
全 国	総数	30,553	29,921	30,827	30,229	30,707	29,554	28,896	26,433	26,063	24,417	23,152	21,021	20,468	20,031	19,425	20,243	20,291	21,252	21,037	19,608
	男性	22,236	21,419	22,007	21,546	22,189	21,028	19,904	18,485	18,158	16,875	16,202	14,642	14,336	13,851	13,668	13,588	13,508	14,362	14,388	13,354
	女性	8,317	8,502	8,820	8,683	8,518	8,526	8,992	7,948	7,905	7,542	6,950	6,379	6,132	6,180	5,757	6,655	6,783	6,890	6,649	6,254
香 川	総数	201	222	229	201	205	215	239	172	184	169	157	156	150	149	141	149	141	139	174	152
	男性	149	162	157	150	142	153	169	124	125	119	108	104	107	113	95	108	99	98	122	108
	女性	52	60	72	51	63	62	70	48	59	50	49	52	43	36	46	41	42	41	52	44

資料：厚生労働省「人口動態統計」

2 自殺死亡率（人口 10 万人当たりの自殺者数）の推移

(1) 自殺死亡率の推移

・全国の自殺死亡率は、自殺者数と同様の傾向で、平成 22 年以降、減少傾向であったが、令和 2 年以降は 3 年連続で増加し、令和 6 年は減少した。香川県の自殺死亡率は、平成 24 年以降全国の自殺死亡率を下回っていたが、令和 5 年から 2 年連続で全国の自殺死亡率を上回っている。

[第2-1図] 自殺死亡率（人口10万人対）の推移（全国、香川）

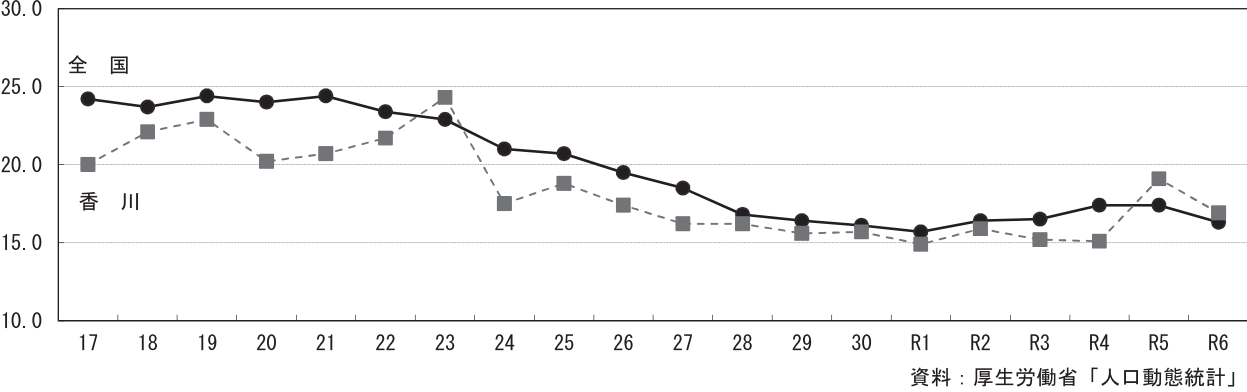

[第2表] 自殺死亡率（人口 10 万人対）の推移（全国、香川）

		H17	H18	H19	H20	H21	H22	H23	H24	H25	H26	H27	H28	H29	H30	R1	R2	R3	R4	R5	R6
総数	全国	24.2	23.7	24.4	24.0	24.4	23.4	22.9	21.0	20.7	19.5	18.5	16.8	16.4	16.1	15.7	16.4	16.5	17.4	17.4	16.3
	香川	20.0	22.1	22.9	20.2	20.7	21.7	24.3	17.5	18.8	17.4	16.2	16.2	15.6	15.7	14.9	15.9	15.2	15.1	19.1	16.9
男性	全国	36.1	34.8	35.8	35.1	36.2	34.2	32.4	30.1	29.7	27.6	26.6	24.1	23.6	22.9	22.7	22.6	22.6	24.2	24.4	22.8
	香川	30.8	33.6	32.7	31.4	29.8	32.1	35.6	26.2	26.5	25.3	23.0	22.3	23.1	24.5	20.7	23.9	22.0	22.1	27.8	24.9
女性	全国	12.9	13.2	13.7	13.5	13.2	13.2	13.9	12.3	12.3	11.7	10.8	9.9	9.6	9.7	9.1	10.5	10.8	11.0	10.7	10.1
	香川	9.9	11.5	13.8	9.8	12.2	12.1	13.7	9.4	11.6	9.9	9.8	10.5	8.7	7.3	9.4	8.5	8.7	8.6	11.1	9.5

資料：厚生労働省「人口動態統計」

(2) 都道府県別自殺死亡率 (R6)

・都道府県別に比較すると、令和 6 年の自殺死亡率は全国で低い方から数えて 29 番目となっている。

[第2-2図] 都道府県別自殺死亡率（人口10万人対、R6）

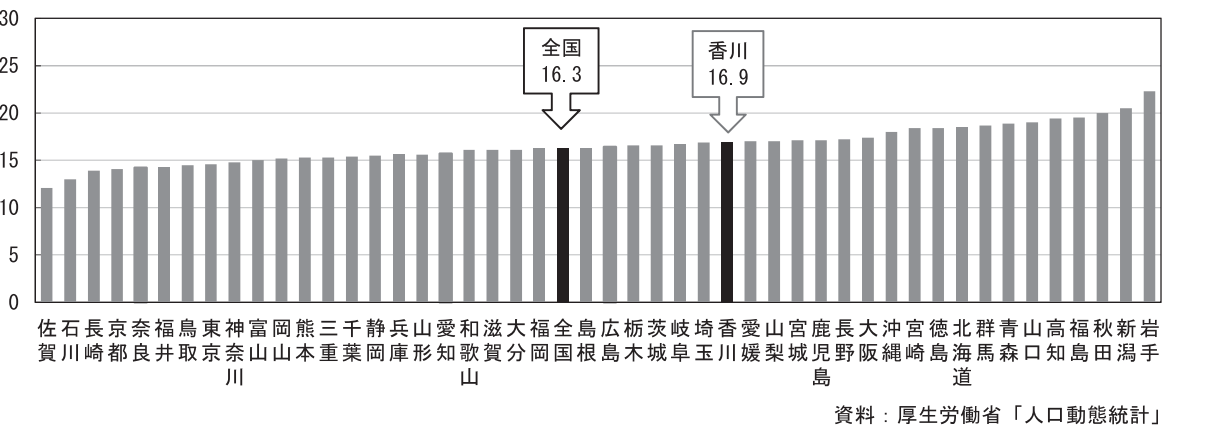

※ 香川県の順位（低い方から数えて）
平成25年：7位 平成26年：8位 平成27年：5位 平成28年：16位 平成29年：12位 平成30年：19位
令和元年：11位 令和 2年：18位 令和 3年：6位 令和 4年：5位 令和 5年：39位 令和 6年：29位

3 年齢階級別自殺者数（香川）

(1) 年齢階級別自殺者数の推移

- ・令和5年と令和6年を比べると、男性の30代～40代を中心に減少したが、依然として40代～60代の自殺者数が多くなっている。

[第3表] 年齢階級別自殺者数の推移（香川）

男性	H17	H18	H19	H20	H21	H22	H23	H24	H25	H26	H27	H28	H29	H30	R1	R2	R3	R4	R5	R6
総数	149	162	157	150	142	153	169	124	125	119	108	104	107	113	95	108	99	98	122	108
10～19歳	2	1	4	2	4	3	4	2	7	1	4	0	3	3	3	8	2	3	3	2
20～29歳	20	11	14	15	9	21	18	15	8	18	14	13	9	8	11	15	10	9	5	6
30～39歳	25	22	21	28	21	23	28	21	23	17	14	17	9	28	12	15	11	15	17	11
40～49歳	22	29	25	25	17	25	23	16	23	16	21	26	17	20	19	12	17	17	26	16
50～59歳	35	52	45	34	30	28	30	29	21	23	14	19	19	14	10	13	17	16	23	24
60～69歳	25	24	20	25	35	28	34	24	22	18	18	15	24	20	8	13	15	13	22	22
70～79歳	13	19	12	13	20	8	18	9	16	16	10	11	12	12	22	21	14	15	15	10
80歳～	7	4	16	8	6	17	14	8	5	10	13	3	14	8	10	11	13	10	11	17
女性	H17	H18	H19	H20	H21	H22	H23	H24	H25	H26	H27	H28	H29	H30	R1	R2	R3	R4	R5	R6
総数	52	60	72	51	63	62	70	48	59	50	49	52	43	36	46	41	42	41	52	44
10～19歳	1	2	0	0	3	2	1	0	1	2	0	1	3	1	1	4	1	0	3	2
20～29歳	4	6	9	5	3	5	10	4	7	7	3	5	5	5	6	2	5	3	7	5
30～39歳	5	6	8	6	14	9	6	4	5	6	7	8	1	4	2	5	5	7	4	5
40～49歳	7	4	6	7	7	4	16	10	7	7	8	5	4	4	9	6	8	8	11	10
50～59歳	12	16	14	12	12	13	9	2	5	8	11	1	3	7	6	7	7	9	8	10
60～69歳	8	11	13	9	7	13	12	13	14	5	6	13	10	5	7	3	5	4	8	2
70～79歳	6	11	8	6	12	9	7	11	8	6	10	8	9	6	4	9	6	7	5	2
80歳～	9	4	14	6	5	7	9	4	12	9	4	11	8	4	11	5	5	3	6	8

資料：厚生労働省「人口動態統計」

[第3-1図] 年齢階級別の自殺者の推移（香川、男性）

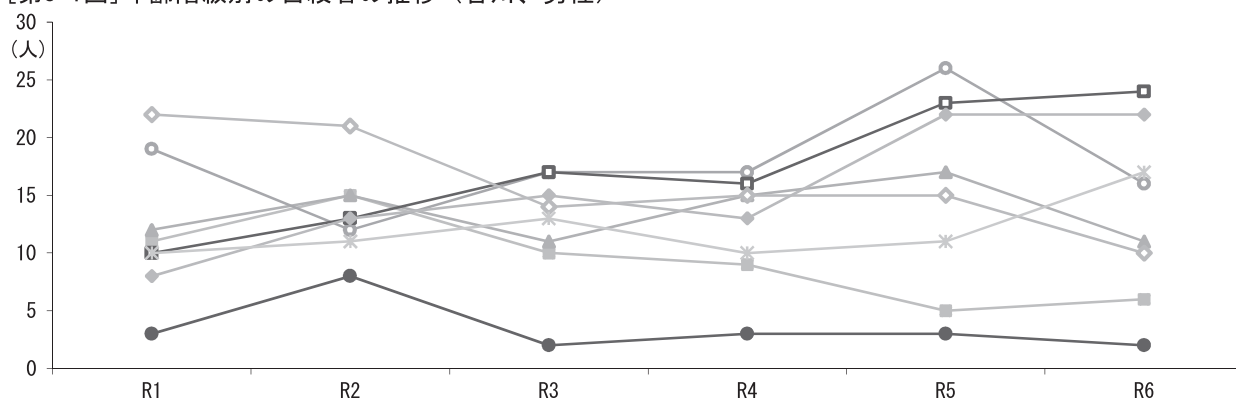

[第3-2図] 年齢階級別の自殺者の推移（香川、女性）

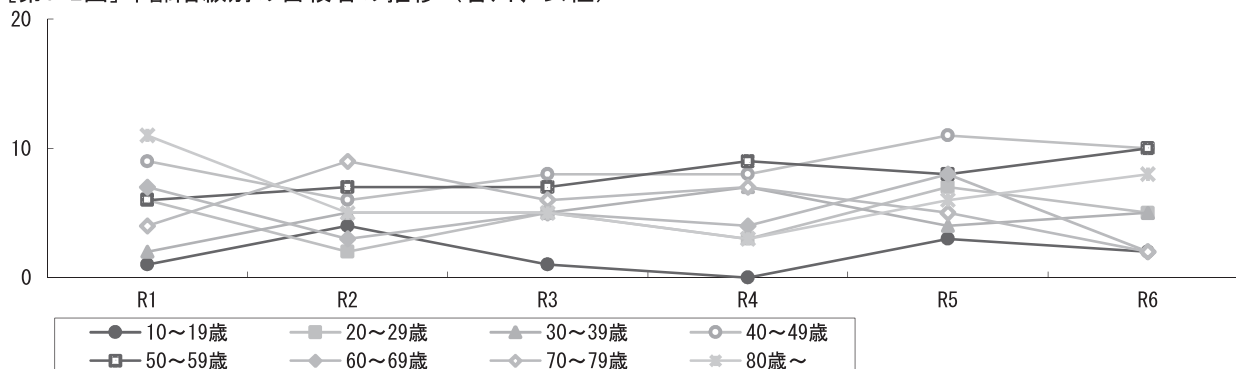

資料：厚生労働省「人口動態統計」

(2) 過去5年間の年齢階級別自殺者数

- ・過去5年間の年齢階級別自殺者数では、特に男性の40代～70代が多い。
- ・自殺者全体の男女別構成比は男性が約7割を占めている。

[第3-3図] 年齢階級別自殺者数 (R2-R6計、香川)

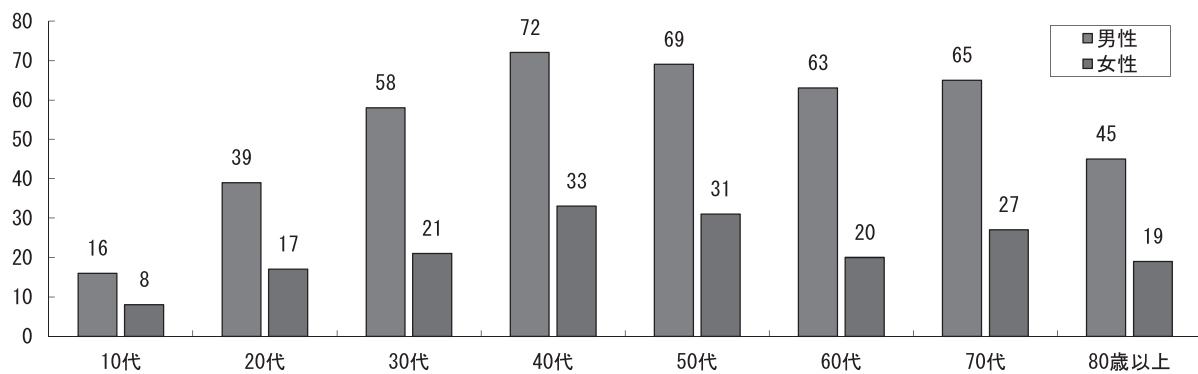

資料：厚生労働省「人口動態統計」

[第3-4図] 年齢階級別自殺者数の構成割合 (R2-R6計、香川)

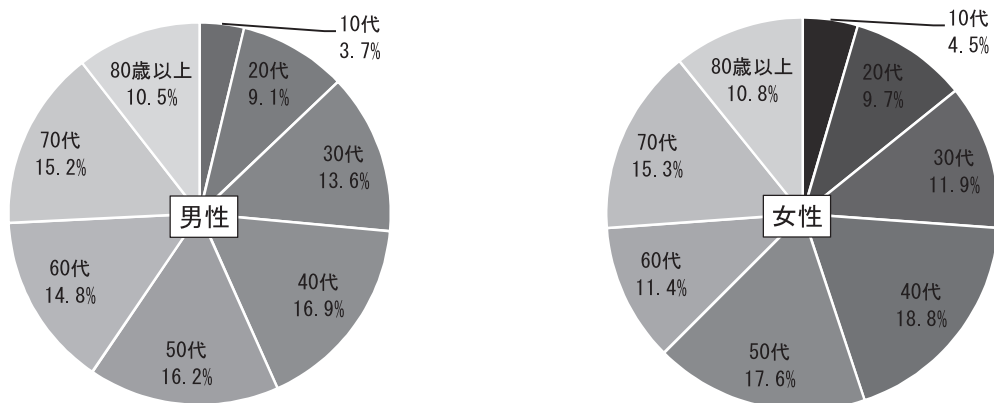

資料：厚生労働省「人口動態統計」

[第3-5図] 年齢階級別に見た男女別自殺者数の構成割合 (R2-R6計、香川)

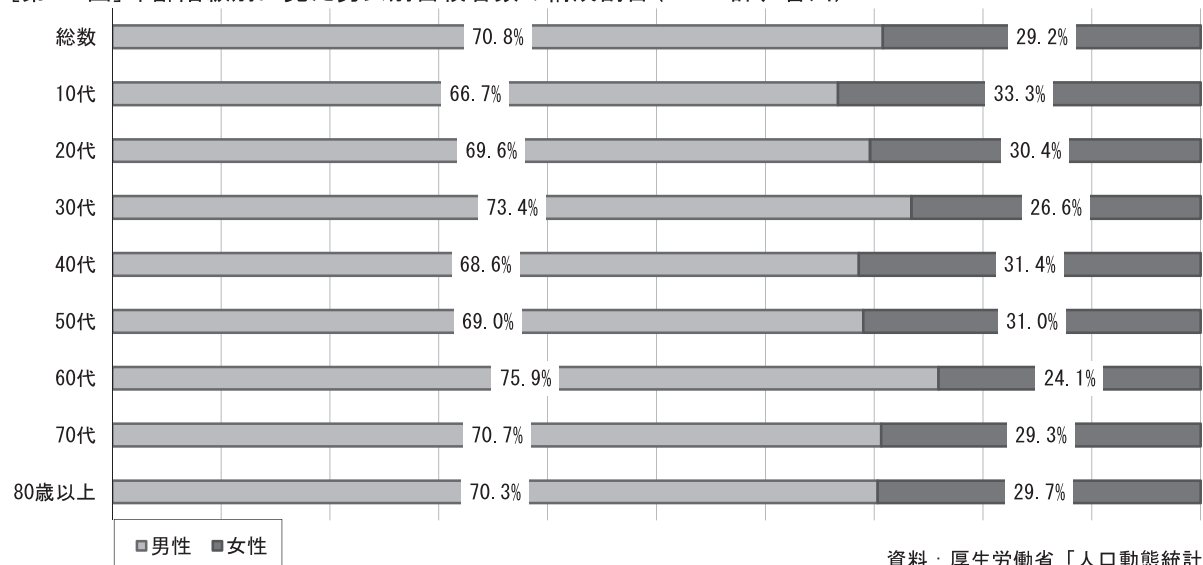

資料：厚生労働省「人口動態統計」

4 年齢階級別死因順位・死亡者数（香川）

令和6年

資料：厚生労働省「人口動態統計」

年齢階級	第1位			第2位			第3位		
	死因	死亡数	割合	死因	死亡数	割合	死因	死亡数	割合
10～14歳	神経系の疾患	1	50.0%						
	不慮の事故	1	50.0%						
15～19歳	自殺	4	28.6%	不慮の事故	3	21.4%	悪性新生物	2	14.3%
20～24歳	不慮の事故	7	43.8%	自殺	5	31.3%	悪性新生物	2	12.5%
25～29歳	自殺	6	33.3%	不慮の事故	4	22.2%	神経系の疾患	2	11.1%
30～34歳	自殺	7	30.4%	悪性新生物	5	21.7%	不慮の事故	3	13.0%
35～39歳	悪性新生物	13	33.3%	自殺	9	23.1%	心疾患	6	15.4%
40～44歳	自殺	15	28.8%	悪性新生物	12	23.1%	心疾患	5	9.6%
45～49歳	悪性新生物	34	40.5%	心疾患	14	16.7%	自殺	11	13.1%
50～54歳	悪性新生物	57	33.7%	心疾患	25	14.8%	自殺	22	13.0%
55～59歳	悪性新生物	62	32.1%	心疾患	38	19.7%	消化器系の疾患	14	7.3%
60～64歳	悪性新生物	104	35.1%	心疾患	50	16.9%	消化器系の疾患	25	8.4%

令和5年

資料：厚生労働省「人口動態統計」

年齢階級	第1位			第2位			第3位		
	死因	死亡数	割合	死因	死亡数	割合	死因	死亡数	割合
10～14歳	悪性新生物	1	50.0%						
	脳血管疾患	1	50.0%						
15～19歳	自殺	6	85.7%	不慮の事故	1	14.3%			
20～24歳	自殺	6	50.0%	悪性新生物	3	25.0%	呼吸器系の疾患	1	8.3%
							不慮の事故	1	8.3%
							血液及び造血器の疾患並びに免疫機構の障害	1	8.3%
25～29歳	自殺	6	40.0%	不慮の事故	4	26.7%	悪性新生物	1	6.7%
							血液及び造血器の疾患並びに免疫機構の障害	1	6.7%
							神経系の疾患	1	6.7%
							心疾患	1	6.7%
							他殺	1	6.7%
30～34歳	自殺	10	40.0%	悪性新生物	4	16.0%	神経系の疾患	2	8.0%
							心疾患	2	8.0%
							消化器系の疾患	2	8.0%
35～39歳	自殺	11	40.7%	悪性新生物	3	11.1%	脳血管疾患	2	7.4%
				消化器系の疾患	3	11.1%	心疾患	2	7.4%
				不慮の事故	3	11.1%			
40～44歳	自殺	16	33.3%	悪性新生物	9	18.8%	心疾患	7	14.6%
45～49歳	悪性新生物	34	32.1%	自殺	21	19.8%	心疾患	14	13.2%
50～54歳	悪性新生物	60	34.3%	心疾患	26	14.9%	脳血管疾患	21	12.0%
55～59歳	悪性新生物	88	44.0%	心疾患	24	12.0%	脳血管疾患	16	8.0%
60～64歳	悪性新生物	120	37.0%	心疾患	45	13.9%	消化器系の疾患	26	8.0%

5 警察庁「自殺統計」※

(1) 自殺者数の推移

[第5-1図] 自殺者数の推移（全国・香川）

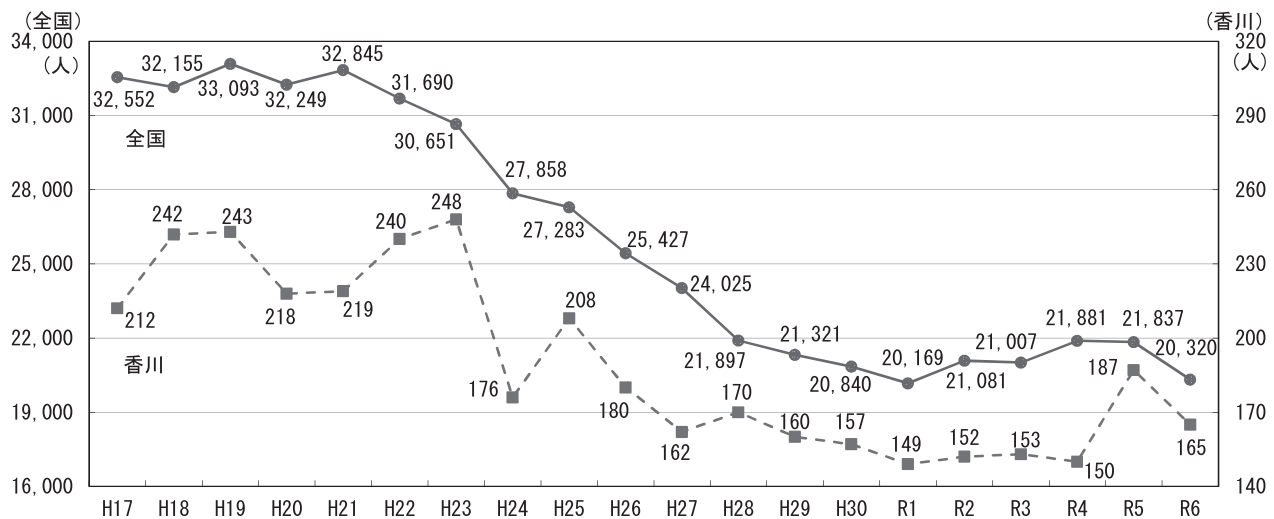

資料：警察庁「自殺統計」

(2) 自殺者数（男女別・年齢階級別）

[第5-1表] 男女別・年齢階級別の自殺者数（R6年、香川）

	10代	20代	30代	40代	50代	60代	70代	80歳以上	不詳	計
男性	3	6	11	20	21	21	10	20	0	112
女性	4	5	5	11	13	3	3	9	0	53
計	7	11	16	31	34	24	13	29	0	165

[第5-2図] 男女別自殺者数の構成割合（R6、香川）

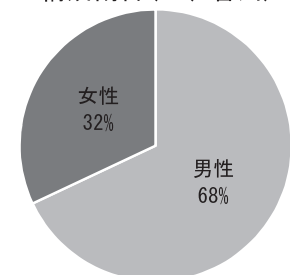

資料：警察庁「自殺統計」

[第5-2表] 男女別・年齢階級別の自殺者数（R5年、香川）

	10代	20代	30代	40代	50代	60代	70代	80歳以上	不詳	計
男性	3	6	18	28	28	21	18	11	0	133
女性	2	7	4	11	7	10	5	8	0	54
計	5	13	22	39	35	31	23	19	0	187

[第5-3図] 男女別・年齢階級別自殺者数（R5・R6、香川）

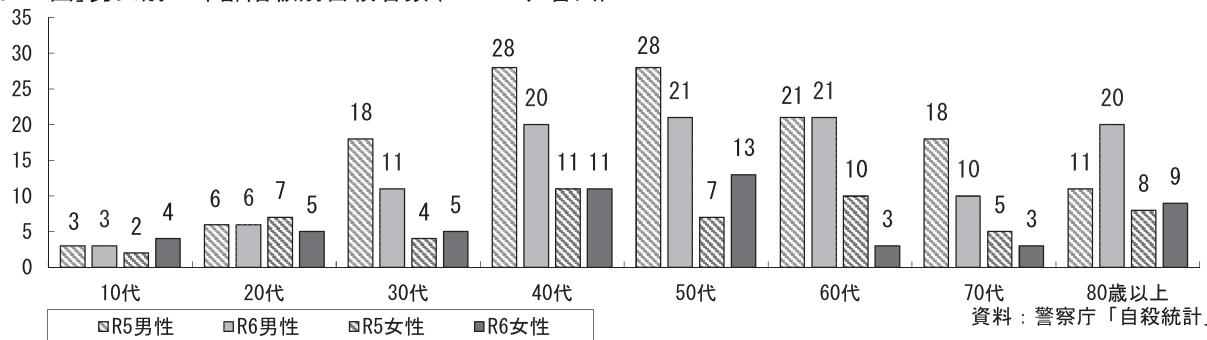

資料：警察庁「自殺統計」

（参考）自殺統計における都道府県別自殺死亡率
（10万人当たりの自殺者数）

（全国平均）	16.3	（低い県）	鳥取	12.0
			石川	13.4
（香川県）	17.4		佐賀	13.9
			京都	14.2
		（高い県）	岩手	22.7
			山梨	21.6
			新潟	21.2
			福島	20.2

※ 統計データの集計方法の相違

厚生労働省の人口動態統計は、日本における日本人を対象とし、住所地を基に死亡時点で計上。

警察庁の自殺統計は、総人口（外国人も含む）を対象とし、発見地を基に死体発見時点で計上。

集計方法の相違により、統計データに差異が生じている。

(3) 原因・動機別自殺件数（香川）

- ・原因・動機別の構成割合を男女別で比較すると、男性は経済生活問題と勤務問題が、女性は家庭問題と健康問題が多くなっている。

[第5-3表] 男女別、原因・動機別の自殺者数（R5・R6、香川）

	令和 6 年						令和 5 年					
	自殺者数			男女別割合			自殺者数			男女別割合		
	男性	女性	計	男性	女性	計	男性	女性	計	男性	女性	計
家庭問題	24	14	38	14.3%	18.4%	15.6%	36	20	56	16.5%	23.0%	18.4%
健康問題	65	39	104	38.7%	51.3%	42.6%	76	41	117	34.9%	47.1%	38.4%
経済生活問題	37	4	41	22.0%	5.3%	16.8%	50	6	56	22.9%	6.9%	18.4%
勤務問題	20	7	27	11.9%	9.2%	11.1%	29	6	35	13.3%	6.9%	11.5%
男女問題	5	3	8	3.0%	4.0%	3.3%	6	4	10	2.8%	4.6%	3.3%
学校関係	2	5	7	1.2%	6.6%	2.9%	3	2	5	1.4%	2.3%	1.6%
その他	14	4	18	8.3%	5.3%	7.4%	16	8	24	7.3%	9.2%	7.9%
不詳	1	0	1	0.6%	0.0%	0.4%	2	0	2	0.9%	0.0%	0.7%
計	168	76	244	100%	100%	100%	218	87	305	100%	100%	100%

※ 自殺者一人につき原因・動機を4つまで計上しているため、原因・動機の合計数は自殺者数と一致しない。

資料：警察庁「自殺統計」

[第5-4表] 原因・動機別自殺者数の構成割合（R6、香川）

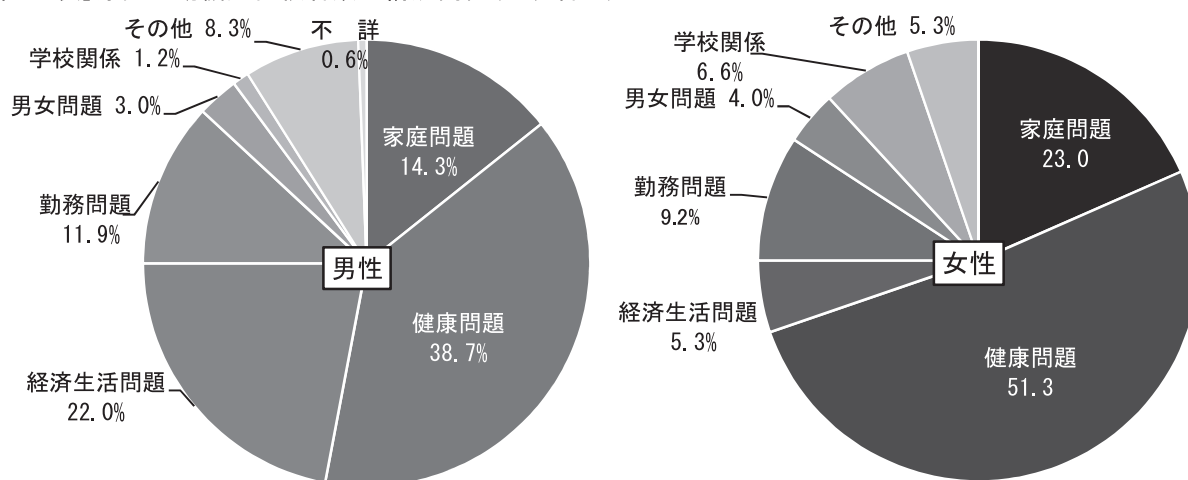

資料：警察庁「自殺統計」

[第5-5表] 原因・動機別自殺者数（R5・R6、香川）

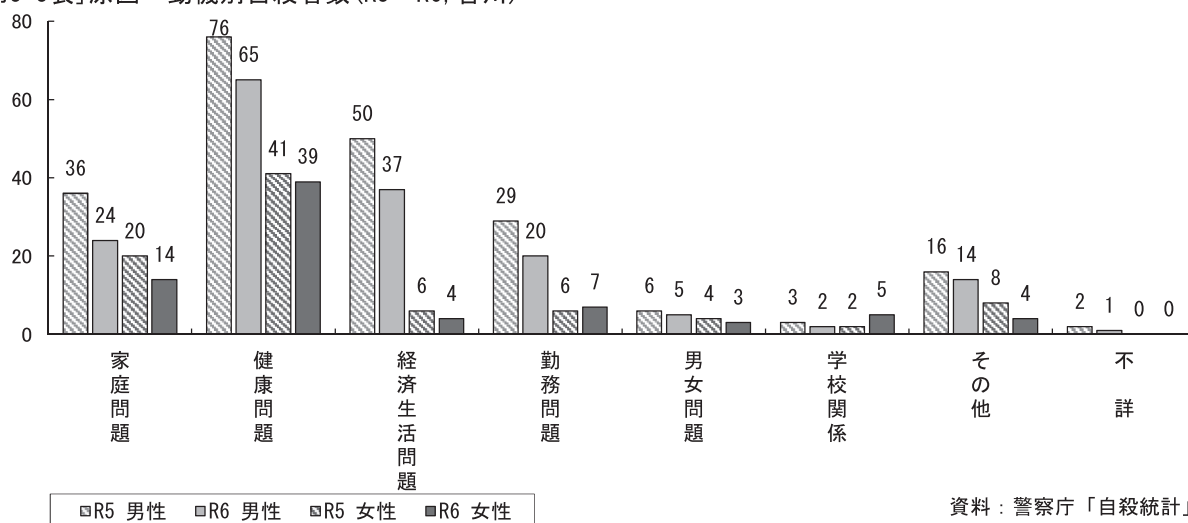

資料：警察庁「自殺統計」

Ⅶ 資 料 編

1. 参考資料

(1) 精神保健福祉関係団体一覧	57
(2) 精神保健福祉センター	57
(3) 保健所・県事務所一覧	57
(4) 相談所	57
(5) 市役所・町役場窓口	58
(6) 医療機関・訪問看護ステーション一覧表	59
① 精神科病院	59
② 精神科及び心療内科を標榜する病院	60
③ 精神科及び心療内科を標榜する診療所	61
④ 訪問看護ステーション	63
(7) 児童心理治療施設	65
(8) 救護施設	65
(9) 電話相談一覧	65
【その他】資源マップ紹介（ひきこもり、発達障害）	
(10) 自殺予防の相談窓口一覧	66
(11) 精神保健福祉関係自助グループ	68
① 地域精神障害者家族会	68
② 高次脳機能障害家族会	68
③ その他	69
(12) 精神保健福祉関係市民グループ	73
(13) 精神保健福祉関係ボランティアグループ	76
(14) 苦情解決システムについて	77
(15) 保健所精神保健福祉業務概要（令和7年度計画）	78

2. 香川県精神保健福祉マップ

80

1. 参考資料

(1) 精神保健福祉関係団体一覧

名 称	郵便番号	所 在 地 (連 絡 先)	電話番号
香川県精神保健福祉協会	760-8570	高松市番町 4-1-10 (障害福祉課内)	087-832-3294
日本精神科病院協会香川県支部 (事務局)	762-0023	坂出市加茂町 963 番地 (こころの医療センター五色台内)	0877-48-2700
香川県精神神経科診療所協会	-	-	-
日本精神科看護協会香川県支部 (事務局)	763-8518	丸亀市土器町東九丁目 291 番地 (丸亀病院内)	0877-22-2131
香川県精神保健福祉士協会 (事務局)	761-8056	高松市上天神町 336 番地 (大西病院内)	087-865-3330

(2) 精神保健福祉センター

名 称	郵便番号	所 在 地 (連 絡 先)	電話番号 F A X
香川県精神保健福祉センター	760-0068	高松市松島町 1-17-28 香川県高松合同庁舎 4 階	087-804-5565 087-835-5474

(3) 保健所・県事務所一覧

名 称	管 轄 市 町	郵便番号	所 在 地	電話番号 F A X
香川県東讃保健福祉 事務所	さぬき市 東かがわ市 三木町 直島町	769-2401	さぬき市津田町津田 930-2	0879-29-8263 0879-42-5881
香川県小豆総合 事務所	土庄町 小豆島町	761-4121	小豆郡土庄町湊崎甲 2079-5	0879-62-1373 0879-62-1384
香川県中讃保健福祉 事務所	丸亀市 坂出市 善通寺市 宇多津町 綾川町 琴平町 多度津町 まんのう町	763-0082	丸亀市土器町東 八丁目 526	0877-24-9963 0877-24-8341
香川県西讃保健福祉 事務所	観音寺市 三豊市	768-0067	観音寺市坂本町 七丁目 3-18	0875-25-2052 0875-25-6320
高松市保健所 健康づくり推進課	高松市	760-0074	高松市桜町一丁目 9-12	087-839-3801 087-839-2367

(4) 相談所

名 称	郵便番号	所 在 地 (連 絡 先)	電話番号 F A X
香川県子ども女性相談センター	760-0004	高松市西宝町二丁目 6-32	087-862-8861 087-862-4154
香川県西部子ども相談センター	763-0082	丸亀市土器町東八丁目 526	0877-24-3173 0877-58-3722
香川県障害福祉相談所	761-8057	高松市田村町 1114 (かがわ総合リ ハビリテーションセンター内)	087-867-2696 087-867-3050
香川県教育センター	761-8031	高松市郷東町 587-1	087-813-0945 087-881-3270

(5) 市役所・町役場窓口

令和7年4月1日現在

市町精神保健福祉担当課		〒	所 在 地	電話番号	FAX 番号
高 松 市	障 が い 福 祉 課	760-8571	高松市番町 1-8-15	087-839-2333	087-821-0086
	牟礼総合センター	761-0188	高松市牟礼町牟礼 302-1	087-845-2111	087-845-7571
	山田総合センター	761-0442	高松市川島本町 191-10	087-848-0165	087-848-0208
	仏生山総合センター	761-8078	高松市仏生山町甲 218-1	087-889-4907	087-899-7754
	香川総合センター	761-1795	高松市香川町川東上 1865-13	087-879-3211	087-879-8275
	勝賀総合センター	761-8014	高松市香西南町 476-1	087-882-7770	087-882-7771
	国分寺総合センター	769-0192	高松市国分寺町新居 1298	087-874-1111	087-874-5877
	塩 江 支 所	761-1592	高松市塩江町安原下第2号 1645	087-897-0131	087-897-0138
	庵 治 支 所	761-0187	高松市庵治町 6393-5	087-871-3111	087-871-3115
	香 南 支 所	761-1493	高松市香南町由佐 1172	087-879-3111	087-879-3110
丸 亀 市	福 祉 課	763-8501	丸亀市大手町 2-4-21	0877-24-8805	0877-24-8861
	綾歌市民総合センター	761-2492	丸亀市綾歌町栗熊西 1638	0877-86-5510	0877-86-4657
	飯山市民総合センター	762-8515	丸亀市飯山町川原 1114-1	0877-98-7953	0877-98-7963
坂 出 市	ふ く し 課	762-8601	坂出市室町 2-3-5	0877-44-5007	0877-45-7270
	け ん こ う 課			0877-44-5006	0877-44-5068
善 通 寺 市	社 会 福 祉 課	765-8503	善通寺市文京町 2-1-1	0877-63-6339	0877-63-6355
観 音 寺 市	社 会 福 祉 課	768-8601	観音寺市坂本町 1-1-1	0875-23-3963	0875-23-3993
	大 野 原 支 所	769-1697	観音寺市大野原町大野原 1260-1	0875-54-5700	0875-54-5029
	豊 浜 支 所	769-1602	観音寺市豊浜町和田浜 1531-1	0875-52-1200	0875-52-3113
	伊 吹 支 所	768-0071	観音寺市伊吹町 209-2	0875-29-2111	0875-29-2666
さぬき市	障 害 福 祉 課	769-2395	さぬき市寒川町石田東甲 935-1	0879-26-9903	0879-26-9944
東かがわ市	福 祉 課	769-2792	東かがわ市湊 1847-1	0879-26-1228	0879-26-1338
三 豊 市	福 祉 課	767-8585	三豊市高瀬町下勝間 2373-1	0875-73-3015	0875-73-3023
	山 本 支 所	768-0195	三豊市山本町辻 333-1	0875-63-1000	0875-63-4464
	三 野 支 所	767-0032	三豊市三野町下高瀬 1978-1	0875-73-3111	0875-72-5107
	豊 中 支 所	769-1593	三豊市豊中町本山甲 201-1	0875-62-1000	0875-62-4174
	詫 間 支 所	769-1101	三豊市詫間町詫間 1338-127	0875-83-3111	0875-83-4701
	仁 尾 支 所	769-1406	三豊市仁尾町仁尾辛 34-2	0875-82-5100	0875-82-5009
	財 田 支 所	769-0401	三豊市財田町財田上 2171-1	0875-67-0100	0875-67-2473
土 庄 町	健 康 福 祉 課	761-4192	小豆郡土庄町淵崎甲 1400-2	0879-62-7002	0879-62-8301
小 豆 島 町	健康づくり福祉課	761-4492	小豆郡小豆島町片城甲 44-95	0879-82-7038	0879-82-1120
	池田窓口センター	761-4388	小豆郡小豆島町池田 2071-2	0879-75-0555	0879-75-1522
三 木 町	福 祉 介 護 課	761-0692	木田郡三木町大字永上 310	087-891-3304	087-898-1994
直 島 町	住 民 福 祉 課	761-3110	香川郡直島町 1122-1	087-892-2223	087-892-3888
宇 多 津 町	保 健 福 祉 課	769-0292	綾歌郡宇多津町 1881	0877-49-8003	0877-49-8026
綾 川 町	健 康 福 祉 課	761-2392	綾歌郡綾川町滝宮 299	087-876-1113	087-876-3120
	綾上支所住民係	761-2292	綾歌郡綾川町山田下 2224	087-878-2204	087-878-1576
琴 平 町	住 民 福 祉 課	766-8502	仲多度郡琴平町榎井 817-10	0877-75-6723	0877-75-6721
多 度 津 町	健 康 福 祉 課	764-8501	仲多度郡多度津町栄町 3-3-95	0877-33-1134	0877-33-2550
まんのう町	福 祉 保 険 課	766-8503	仲多度郡まんのう町吉野下 430	0877-73-0124	0877-73-0111
	かりん健康センター	766-0015	仲多度郡まんのう町長尾 501-1	0877-73-0126	0877-79-3276

(6) 医療機関・訪問看護ステーション一覧表 (令和7年4月1日現在)

①【精神科病院】(精神病床を有する病院)

番 号	医療機関名	所 在 地		電 話 番 号	統 合 失 調 症	躁 うつ 病 病 病	認 知 症	精 神 ・ 思 春 期 疾 患	発 達 障 害	依 存 症 ル ー ル	薬 物 依 存 症	等 ギ ャ ン 存 症 ル ー ル	ゲ ー ム 障 害	外 傷 後 損 害 (PTSD)	機 能 障 害 脳	摂 食 障 害	て ん か ん	精 神 科 救 急	身 体 合 併 症	自 殺 対 策	精 神 医 療 害	考 備
		郵便番号	住 所																			
1	一般財団法人大西精神衛生研究所 所附属 大西病院	761-8056	高松市上天町 336 番地	087-865-3330	○	○	○	※	○	○	○	○	○	○	○	○	○	○	○	○	○	※予約診断
2	医療法人社団以和貴会 いわき病院	761-1402	高松市香南町由佐 113-1	087-879-3533	○	○	○	○	○	○	○	○	○	○	○	○	○	○	○	○	○	
3	医療法人社団玉藻会 馬場病院	761-8031	高松市郷東町 580	087-881-4375	○	○	○	○	○	○	○	○	○	○	○	○	○	○	○	○	○	
4	医療法人社団光風会 三光病院	761-0123	高松市牟礼町原 883 番地 1	087-845-3301	○	○	○	○	○	○	○	○	○	○	○	○	○	○	○	○	○	
5	医療法人社団三愛会 三船病院	763-0073	丸亀市柞原町 366	0877-23-2341	○	○	○	○	○	○	○	○	○	○	○	○	○	○	○	○	○	
6	医療法人社団中和会 西紋病院	763-0052	丸亀市津森町 595 番地	0877-22-5205	○	○	○	○	○	○	○	○	○	○	○	○	○	○	○	○	○	
7	香川県立丸亀病院	763-8518	丸亀市土器町東九丁目 291 番地	0877-22-2131	○	○	○	○	○	○	○	○	○	○	○	○	○	○	○	○	○	
8	医療法人社団五色会 こころの 医療センター 五色台	762-0023	坂出市加茂町 963 番地	0877-48-2700	○	○	○	○	○	○	○	○	○	○	○	○	○	○	○	○	○	
9	医療法人社団赤心会 赤沢病院	762-0024	坂出市府中町 325 番地	0877-48-3200	○	○	○	○	○	○	○	○	○	○	○	○	○	○	○	○	○	
10	社会医療法人財団大樹会 総合病院 回生病院	762-0007	坂出市室町三丁目 5 番 28 号	0877-46-1011	○	○	○	○	○	○	○	○	○	○	○	○	○	○	○	○	○	
11	独立行政法人国立病院機構 四国こどもとおとなの医療センター	765-8507	善通寺市仙遊町二丁目 1 番 1 号	0877-62-1000	○	○	○	○	○	○	○	○	○	○	○	○	○	○	○	○	○	現在、初診数か月待ちとなっています。 ※初診・再診共に 18 歳まで
12	医療法人清和会 清水病院	768-0040	観音寺市柞田町甲 1425 番地 1	0875-25-3749	○	○	○	○	○	○	○	○	○	○	○	○	○	○	○	○	○	※急性期・外科的処置要受診
13	三豊市立西香川病院	767-0003	三豊市高瀬町比地中 2986 番地 3	0875-72-5121			○															
14	三豊市立みとよ市民病院	769-1101	三豊市詫間町詫間 6784 番地 206	0875-83-3001	○	○	○	○	○	○	○	○	○	○	○	○	○	○	○	○	○	
15	医療法人社団和風会 橋本病院	768-0103	三豊市山本町財田西 902 番地 1	0875-63-3311		○	○															※うつ病のみ
16	特定医療法人社団宝樹会 小豆島病院	761-4301	小豆郡小豆島町池田 2519 番地 4	0879-75-0570	○	○	○	○		○	○			○	○	○	○	○	○	○	○	
17	香川大学医学部附属病院	761-0793	木田郡三木町池戸 1750 番地 1	087-898-5111	○	○	○	○	○	○	○	○	○	○	○	○	○	○	○	○	○	
18	医療法人社団三和会 しおかぜ病院	764-0021	仲多度郡多度津町堀江 四丁目 3 番 19 号	0877-33-2545	○	○	○	○	○	○	○	○	○	○	○	○	○	○	○	○	○	

○：地域精神科医療提供機能を担う医療機関

②【精神科及び心療内科を標榜する病院】（精神病床のない外来病院）

番 号	医療機関名	所 在 地		電 話 番 号	統 合 失 調 症	躁 う つ 病	認 知 症	精 神 ・ 思 春 期 患 者	発 達 障 害	依 ア ル コ ー ル 依 存 症	薬 物 依 存 症	等 ギ ャ ン グ 依 存 症	ゲ ー ム 障 害	外 傷 後 ス ト ラ ス シ ン ジ ム 障 害 (PTSD)	機 能 次 障 害	摂 食 障 害	て ん か ん	精 神 科 救 急	身 体 合 併 症	自 殺 対 策	精 神 医 療 書	考 備
		郵便番号	住 所																			
1	医療法人財団博仁会 キナシ大林病院	761-8024	高松市鬼無町藤井 435 番地 1	087-881-3631	○	○	○							○	○		○					
2	医療法人社団豊和会 クフヤ病院	760-0047	高松市塩屋町 1-4	087-851-5208	○	○	○															
3	高松赤十字病院	760-0017	高松市番町四丁目 1-3	087-831-7101			○ ※														○ ※	※脳神経内科医による外来対 応のみ可能
4	高松市立みんなの病院	761-8538	高松市仏生山町甲 847 番地 1	087-813-7171	○ ※	○ ※	○ ※											○ ※				※再診の方のみ
5	独立行政法人労働者健康安全機構 香川労災病院	763-8502	丸亀市城東町三丁目 3 番 1 号	0877-23-3111			○										○					
6	医療法人仁寿会 吉田病院	763-0007	丸亀市宗古町 5 番地	0877-22-8101	○	○	○								○		○					
7	医療法人ブルースカイ 松井病院	768-0013	観音寺市村黒町 739 番地	0875-23-2111		○	○								○		○					
8	さぬき市民病院	769-2393	さぬき市寒川町石田東 甲 387 番地 1	0879-43-2521	○	○	○	○	○					○			○		○			
9	医療法人圭良会 永生病院	769-0311	仲多度郡まんのう町 買田 221-3	0877-73-3300			○															

○：地域精神科医療提供機能を担う医療機関

③【精神科及び心療内科を標榜する診療所】

番 号	医療機関名	所 在 地		電 話 番 号	統 合 失 調 症	躁 う つ 病 病	認 知 症	精 神 疾 患 期	発 達 障 害	依 存 コ ー 症 ル	薬 物 依 存 症	等 ギ ャ ン 存 症 ル	ゲ ー ム 障 害	外 傷 後 損 害 (PTSD)	機 能 次 障 害 脳	摂 食 障 害	て ん か ん	精 神 科 救 急	身 体 合 併 症	自 殺 対 策	精 神 医 療 害	考 備
		郵便番号	住 所																			
1	むらかわクリニック	760-0065	高松市朝日町二丁目2番7号 L-ビルディング2階	087-823-2525				○	○				○				○					
2	メディカルカウンセリンググルーム たなかクリニック	760-0017	高松市番町3-3-17 プレシヤス番町ビル4F	087-812-5556		○																
3	心のケアクリニック	760-0014	高松市昭和町 2丁目16-7	087-861-7100	○	○	○															
4	えないメンタルクリニック	760-0076	高松市観光町 649-8	087-813-1613	○	○	○	○	○				○	○	○	○	○					
5	医療法人社団なつめ会 美術館診療所	761-8013	高松市香西東町 433-1	087-881-2776			○															
6	医療法人社団 しげなり内科医院	761-1405	高松市香南町池内 517 番地 15	087-879-0366	○	○	○									○						
7	ゆりのき診療室	769-0102	高松市国分寺町国分 2090-1	087-874-2217	○	○		○	○			○	○	○		○			○	○		
8	端岡厚生クリニック	769-0101	高松市国分寺町新居 469-6	087-874-0003	○	○																
9	医療法人社団五色会 五色台クリニック	760-0023	高松市寿町一丁目4-3	087-822-2311	○	○	○	○	○							○	○					
10	医療法人高松神経内科クリニック	760-0027	高松市紺屋町 4-10	087-873-2228			○															
11	屋島みちクリニック	761-0104	高松市高松町 2552-2	087-844-3933	○	○	○	○	○							○	○					
12	あんどう発達クリニック	761-8075	高松市多肥下町 517 番地 10	087-867-0234					○								○					
13	医療法人社団光風会 竜雲メンタルクリニック	761-8075	高松市多肥下町 466 番地	087-840-0735	○	○	○	○※													※中学生以上	
14	全人クリニック	761-8058	高松市勅使町 62-4	087-867-1717	○	○	○	○	○					○	○							
15	医療法人社団耕仁会 やまぐちクリニック	760-0018	高松市天神前5 番6号 高松メディアモール5階	087-832-5611	○	○	○	○	○					○	○	○	○					
16	医療法人社団隆朗会やまもと医院	760-0062	高松市塩上町一丁目 4 番 10	087-837-0707	○	○	○								○			○			○	
17	瀬島クリニック	760-0054	高松市常盤町 2-3-6	087-862-5177	○	○	○			○	○			○			○	※			※軽症に限る	
18	大豊内科消化器科医院	761-8081	高松市成合町 728-7	087-885-1233	○	○		○	○					○		○						
19	よしまクリニック	760-0021	高松市西の丸町 2-17 宮脇書店ビル2階	087-811-7333	○	○	○													○		
20	ほそかわクリニック	760-0017	高松市番町1丁目 2-19 安西ビル2階	087-811-3252	○	○																

番 号	医療機関名	所 在 地		電 話 番 号	統 合 失 調 症	躁 う っ つ 病 病	認 知 症	精 神 ・ 思 春 期 患 者	発 達 障 害	依 アル コ ー ル 依 存 症 ル	薬 物 依 存 症	等 ギ ヤ ン プ 依 存 症 ル	ゲ ー ム 障 害	障 外 傷 後 ス ト レ ス (P T S D)	機 能 次 高 次 障 害 脳	摂 食 障 害	て ん か ん	精 神 科 救 急	身 体 合 併 症	自 殺 対 策	精 災 神 医 療 害	考 備
		郵便番号	住 所																			
21	ゆいメンタルクリニック	761-8071	高松市伏石町 2150 番地 5	087-897-7277	○	○			○					○						○		
22	仏生山駅前診療所	761-8078	高松市仏生山町甲 271-10	087-802-2086	○	○	○															
23	古新町こころの診療所	760-0025	高松市古新町 10-3 砂屋ビル 6 階	087-802-2205		○		○ ※	○					○		○						※中学生以上
24	西春日小児科医院	761-8052	高松市松並町 559-3	087-867-7070		○ ※		○	○													※小児のみ
25	さんあいクリニック	760-0079	高松市松縄町 1005 番地 3	087-816-3192	○	○	○	○	○	○	○	○	○	○	○	○	○			○	○	
26	阿部内科クリニック	760-0071	高松市藤塚町 1-4-11	087-837-3131	○	○	○															
27	丸亀メンタルクリニックソフィア	763-0023	丸亀市本町 105-1 丸亀フロントビル 4 階	0877-58-0123	○	○	○															
28	つばさクリニック	762-0025	坂出市川津町 2495-1	0877-45-8886	○	○	○							○								
29	こころメンタルクリニック	769-2101	さぬき市志度 1900 番地 7 牟礼ビル 2 階南	087-894-0011	○	○	○	○	○					○	○	○	○					
30	図子メンタルクリニック	769-2101	さぬき市志度 2383 番地 1	087-870-2355	○	○	○							○		○						
31	医療法人社団海星 みなと診療所	761-4131	小豆郡土庄町伊喜末 81 番地 32	0879-61-1071	○	○	○			○	○	○	○	○		○	○					
32	森岡メンタルクリニック	761-0612	木田郡三木町氷上 403-5	087-891-9877	○	○	○															
33	松浦こどもメンタルクリニック	769-0206	綾歌郡宇多津町 浜六番丁 78 番地 12	0877-56-7358				○	○													
34	やましるクリニック	769-0209	綾歌郡宇多津町 浜九番丁 142 番地 6	0877-41-1028	○	○	○	○ ※	○													※中学生以上
35	医療法人社団有隣会 清洲クリニック	761-2305	綾歌郡綾川町滝宮 555 番地 1	087-876-0056	○	○	○															
36	医療法人社団相愛会 川口医院	766-0017	仲多度郡まんのう町 炭所西 1528 番地 1	0877-79-0711	○	○	○															

○：地域精神科医療提供機能を担う医療機関

※この一覧表は、15 領域の多様な精神疾患等それぞれに、患者の状況に応じて適切な精神科医療（外来医療、訪問診療をする場合及び他の医療機関と連携する場合を含む。）の提供が可能かどうかを精神科病院、精神科及び心療内科を標榜する病院、精神科及び心療内科を標榜する診療所に照会し、その結果を取りまとめたものです。なお、この一覧表の公表は、県として当該医療機関が当該医療機能を備えていることについて確認等していることを意味するものではありません。

④ 【訪問看護ステーション】

番号	医療機関名	所在地		電話番号	統合失調症 うつ病・ 躁うつ病	認知症	児童・思 精神・疾 害・期患	発達障 害	アル 依存 症	薬物依 存症	等ギ ヤン 存 症	ゲ ー ム 障 害	障 害 後 外 傷 損 傷 (FSD)	能 高 次 障 害	損 食 障 害	て ん か ん	精 神 科 救 急	身 体 合 併 症	自 殺 対 策	精 神 医 療 害	備 考
		郵便番号	住所																		
1	訪問看護ステーション シェアハート NEO	760-0078	高松市今里町 1丁目9番地9	087-802-5658	○	○	○	○	○	○	○	○	○	○	○	○					
2	訪問看護ステーション あさぎ	761-8074	高松市太田上町 318-1 フェリス太田 202 号室	087-884-3330	○	○			○					○							
3	母子特化型訪問看護ステーション ママスマイルたかまつ	761-8074	高松市太田上町 384-5 リーフライツ 102 号室	087-813-8136	○	○		○													
4	訪問看護ステーション 山下	761-8074	高松市太田上町 1060-14	087-884-1726		○								○							
5	訪問看護ステーション シェアハート	761-8074	高松市太田上町 1-1	087-802-7536	○	○	○	○	○	○	○	○	○	○	○	○					
6	訪問看護ステーション あいリンク	761-8073	高松市太田下町 21167-1	087-887-6980	○	○	○	○				○	○	○		○					
7	訪問看護ステーション ねがい	761-1705	高松市香川町川東下 446-7	087-880-7046	○	○	○	○						○		○					
8	訪問看護ステーション ナイス	760-0077	高松市上福岡町 2031-14 TMハイッ 101 号	087-835-0170	○	○		○						○		○					
9	おとなと子どもの 訪問看護ステーション アイニティ	761-0432	高松市龜田南町 732-1 ニュー ピアバーグ 1 D 棟 202 号室	087-802-2130		○		○						○	○						
10	プライマリケア 訪問看護ステーション	760-0080	高松市木太町 1862-9	087-813-3515	○	○	○	○	○	○	○	○	○	○	○	○					
11	訪問看護ステーション れんげ草がわ	760-0075	高松市楠上町一丁目 4-17	087-880-8500	○	○	○	○	○	○	○	○	○	○	○	○					
12	公益社団法人香川県看護協会 訪問看護ステーションとくが	769-0102	高松市国分寺町国分 152-4	087-864-9077	○	○	○	○					○	○	○	○		○			
13	訪問看護ステーション ヒートかがわ	761-8072	高松市三条町 314-3 藤川ビル 2 階	087-880-5772	○	○	○	○					○	○	○	○					
14	訪問看護ステーション アユーン高松	760-0062	高松市堀上町一丁目 5-7 エドワール・レーベン 2 階	087-802-2613	○	○	○	○	○	○	○	○	○	○	○	○					
15	高松市民病院塩江分院 訪問看護ステーション	761-1612	高松市塩江町安原上東 99-1	087-893-0031	○	○															
16	IMC 訪問看護ステーション	761-0313	高松市下田井町 80-2	087-813-2851	○	○		○						○	○	○					
17	特定非営利活動法人自立ケアシ テム香川 訪問看護ステーション	761-8057	高松市田村町 1200-1	087-866-6317	○	○	○	○					○	○	○						
18	訪問看護ステーション アユーン栗林	760-0007	高松市中央町 16-16 ストーリア中央 1F	087-802-5752	○	○	○	○	○	○	○	○	○	○	○	○					
19	ツクイ 高松訪問看護ステーション	760-0056	高松市中新町 2-5 太陽生命高松中野ビル 3 階	087-833-7161	○	○															
20	あい訪問看護ステーション高松	761-8063	高松市花ノ宮町 1-8-21 NMビル 1 階	087-802-5397	○	○	○	○	○	○	○	○	○	○	○	○					
21	社会福祉法人高松市社会福祉協議会 訪問看護ステーション	760-0066	高松市福岡町二丁目 24-10	087-806-0502	○	○	○							○	○	○					
22	訪問看護ステーション なごみ	760-0066	高松市福岡町四丁目 20-8	087-802-5335	○	○	○	○	○	○	○	○	○	○	○	○					
23	訪問看護 こぐま	761-8032	高松市鶴市町 896-2 2 階	087-881-3369	○	○	○	○	○	○	○	○	○	○	○	○					
24	公益社団法人香川県看護協会高松 訪問看護ステーション	761-8073	高松市太田下町 3026 番地 3	087-814-9975	○	○	○	○						○	○	○					
25	訪問看護ステーション An	761-0122	高松市牟礼町大町 1580-1	087-814-6826	○	○	○	○	○	○	○	○	○	○	○	○					
26	訪問看護ステーション ANSA	761-0123	高松市牟礼町原 1192-2 ドイトモビル 2 階	087-818-7337	○	○	○	○	○	○	○	○	○	○	○	○					

番号	医療機関名	所在地		電話番号	統合失調症	躁うつ病・うつ病	認知症	児童・思春期疾患	発達障害	アルコール依存症	薬物依存症	等依存症	ゲーム障害	外傷(後頭部損傷)(P.T.S.D.)	能高次脳機能障害	摂食障害	てんかん	精神科救急	身体合併症	自殺対策	被災 精神医療	備考
		郵便番号	住所																			
27	訪問看護ステーション えん	761-0111	高松市屋島東町 1095-15 アールズ壺ノ浦 101	087-899-8668	○	○	○			○	○	○										
28	訪問看護ステーション みそら	763-0084	丸亀市飯野町東二甲 1391-3	0877-85-5877	○	○	○	○	○	○	○	○	○	○	○	○	○					
29	訪問看護ステーション ハル	763-0034	丸亀市大手町 1丁目 4-32	0877-25-4111	○	○	○	○	○					○	○	○	○					
30	訪問看護 だん	763-0095	丸亀市垂水町 2897番地1	090-8974-2968	○	○	○	○	○	○	○	○	○	○	○	○	○					
31	訪問看護ステーション エンジェル	763-0081	丸亀市土器町西五丁目 654	0877-35-8903	○	○	○	○	○	○	○	○	○	○	○	○	○					
32	公益社団法人香川県看護協会 まるかみ訪問看護ステーション	763-0047	丸亀市西本町一丁目 7番29号	0877-85-9985	○	○	○	○	○					○	○	○	○					
33	訪問看護ステーション 桜	762-0083	丸亀市飯山町下法軍寺 695番地1	0877-85-5848	○	○	○	○		○	○				○		○					
34	まるい亀さん	763-0044	丸亀市福島町 111	0877-43-3318	○	○	○	○	○	○	○				○	○	○					
35	訪問看護ステーション Gステーション	762-0023	坂出市加茂町 619番地1	0877-48-0061	○	○	○	○	○	○	○	○	○		○	○	○					
36	社会福祉法人若竹会 訪問看護ステーションわかたけ	762-0025	坂出市川津町 1826-18	0877-85-3195	○	○	○	○	○	○					○		○					
37	訪問看護ステーション あん	762-0012	坂出市林田町 1680-1	0877-89-6835	○	○	○	○	○	○	○	○	○		○	○	○					
38	訪問看護ステーション オリーブの風	765-0003	普通寺市普通寺町 5-8-31	0877-85-7931	○	○	○	○	○	○	○	○	○		○	○	○					
39	訪問看護ステーション 和楽	761-0902	さぬき市大川町富田中 3142-2	0879-49-3172	○	○	○	○	○	○	○	○	○		○	○	○					
40	訪問看護ステーション 絆	769-2519	東かがわ市小砂 509-1	0879-25-7715	○	○	○		○						○							
41	訪問看護ステーション kotori	769-2516	東かがわ市土居 105番地 木村ビル 205号室	0879-26-5020			○		○						○		○					
42	えん訪問看護ステーション三豊	767-0011	三豊市高瀬町下勝間 697-32F	0875-23-6508	○	○	○	○	○						○		○					
43	三豊市立みとよ市民病院 訪問看護ステーションえいこう	769-1101	三豊市詫間町詫間 6784-206	0875-23-6061	○	○	○	○	○	○	○	○	○	○	○	○	○		○	○	○	
44	訪問看護ステーション サスケ 3	769-1502	三豊市土庄町 302番地5 笠田/ハイツ10号地 302号室	0875-23-7668	○	○	○	○	○						○	○	○					
45	おうちナーズ訪問看護	767-0011	三豊市高瀬町下勝間 2446番1	0875-89-1979	○	○	○	○	○						○	○	○					
46	訪問看護ステーション 一会	761-4111	小豆郡土庄町甲 1360番地 74	0879-61-9015	○	○	○	○	○				○		○	○	○					
47	訪問看護ステーション メア	761-4432	小豆郡小豆島町草壁本町 6115-75	0879-62-9885	○	○	○		○	○	○				○							
48	宇多津訪問看護ステーション	769-0210	綾歌郡宇多津町 165-4	0877-89-5610	○	○	○	○	○	○	○	○	○		○	○	○					
49	訪問看護ステーション どんぐり	761-2305	綾歌郡綾川町滝宮 1122番地1	087-876-6656	○	○	○	○	○						○	○	○					
50	訪問看護ステーション カーサ	764-0021	仲多度郡多度津町堀江 4-6-12	0877-85-3344	○	○	○	○	○	○	○	○	○		○	○	○					
51	訪問看護 だい福	766-0006	仲多度郡夢平町上櫛梨 1423-5	0877-43-2214	○	○	○	○	○	○	○				○	○	○			○	○	
52	訪問看護ステーション らしく	769-1615	観音寺市大野原町丸井 533番地1	0875-82-9495	○	○	○	○	○						○	○	○					

(7) 児童心理治療施設

※心理的問題を抱え日常生活の多岐にわたり支障をきたしている子どもたちに、医療的な観点から生活支援を基盤とした心理治療を中心に、学校教育との緊密な連携による総合的な治療・支援を行う施設

名 称	郵便番号	所 在 地	電話番号
若 竹 学 園	761-8004	高松市中山町 1501-192	087-882-1000

(8) 救護施設

※身体上又は精神上著しい障害があるために日常生活を営むことが困難な要保護者を入所させて、生活扶助を行うことを目的とする施設

名 称	郵便番号	所 在 地	電話番号
萬 象 園	763-0091	丸亀市川西町北 1685-1	0877-22-9176
清 水 園	762-0021	坂出市西庄町 1635-1	0877-46-4277

(9) 電話相談一覧

名 称	実施主体	電話番号
精 神 医 療 相 談 窓 口	日本精神科病院協会香川県支部	0877-48-0422
こ こ ろ の 電 話 相 談	香川県精神保健福祉センター	087-833-5560
ひきこもりに関する電話相談	香川県ひきこもり地域支援センター『アンダンテ』	087-804-5115
女 性 の 電 話 相 談	香川県子ども女性相談センター	087-835-3211
子どもと家庭の電話相談	香川県子ども女性相談センター	087-862-4152
子 育 て 電 話 相 談	香川県教育センター	087-813-2040
子 ど も 電 話 相 談	香川県教育センター	087-813-3119
24 時 間 い じ め 電 話 相 談	香川県教育センター	087-813-1620
子どものネットトラブル相談	香川県教育センター	087-813-3850
発達障害に関する相談	かがわ総合リハビリテーション福祉センター内 香川県発達障害者支援センター『アルプスカガワ』	087-866-6001
高次脳機能障害に関する相談	かがわ総合リハビリテーション福祉センター内 かがわ高次脳機能障害支援センター	087-883-8200
少 年 相 談 専 用 電 話	香川県警察本部少年課 少年サポートセンター	087-837-4970
	香川県警察本部少年課 中讃少年サポートセンター	0877-33-3015
医 療 に 関 す る 相 談	香川県医療政策課	087-832-3333
消費生活に関する相談	香川県消費生活センター	087-833-0999
女性の人権ホットライン	高松法務局人権擁護部	0570-070-810
子 ど も の 人 権 110 番	高松法務局人権擁護部	0120-007-110
み ん な の 人 権 110 番	高松法務局人権擁護部	0570-003-110
い の ち の 電 話	香川いのちの電話協会	087-833-7830
よりそいホットライン	よりそいホットライン	0120-279-338

【その他 資源マップ紹介】

★『香川県ひきこもり社会資源マップ』

香川県 ひきこもり で検索

香川県精神保健福祉センター（ひきこもり地域支援センター）ホームページに掲載

県内のひきこもり支援機関・団体一覧をまとめています。詳しい支援内容なども掲載しています。

★発達障害に関する『ライフステージに応じた支援機関マップ（支援者向け）』

香川県 発達障害支援マップ で検索

香川県障害福祉課ホームページに掲載

「ちょっと気になる」を確実に支援につなげるために作成しました。事例から支援機関を探せます。

(10) 自殺予防の相談窓口一覧

令和7年7月1日現在

(香川県健康福祉部障害福祉課 作成)

区分	相談内容等 (相談窓口の名称)	相談機関	電話番号	相談時間等	担当区域
自殺予防	こころの健康相談統一ダイヤル	香川県精神保健福祉センター	0570-064-556	平日 9:00~16:30 ※民間団体対応時間 平日 18:30~22:30 (22:00まで受付)	県内全域
	いのちの電話 URL: http://www.kind-kagawa.org/	社会福祉法人 香川いのちの電話協会	(電話相談) 087-833-7830	24時間	
			(毎日フリーダイヤル) 0120-783-556	毎週月・火・木・金 16:00~20:00	
			(フリーダイヤル) 0120-783-556	毎月10日 8:00~翌日8:00	
			(ナビダイヤル) 0570-783-556	毎日 10:00~22:00	
	SNSを活用した心のケア相談 URL: https://www.pref.kagawa.lg.jp/shogaifukushi/kokoro/soudan/snssoudan.html	香川県障害福祉課	LINEで友だち追加 「心のケア相談@香川」	毎日 17:00~24:00 (23:30まで受付)	
	自殺を考えている人や、その家族及び関係者、自殺で大切な人を亡くした方、広く心の危機にある方の即時対応直通型電話相談 (自殺予防土曜ホットラインかがわ) URL: https://www.griefwork.jp/	認定特定非営利活動法人 グリーフワークかがわ	087-813-1247	毎週土曜日 15:00~18:00	
	よりそいホットライン	よりそいホットライン	(フリーダイヤル) 0120-279-338	24時間	
	心の危機の相談 ※対面による相談 (クライシスサポートカウンセリング) URL: https://www.mindfirst.jp/	認定特定非営利活動法人 マインドファースト	(受付専用) ※相談電話ではありません 090-9455-9164	随時	
こころの健康	県保健福祉事務所等による こころの健康や「うつ」に対する相談	香川県小豆総合事務所	0879-62-1373	平日 8:30~17:00	土庄町・小豆島町
		香川県東讃保健福祉事務所	0879-29-8263	平日 8:30~17:15	さぬき市・東かがわ市 三木町・直島町
		香川県中讃保健福祉事務所	0877-24-9963		丸亀市・坂出市・普通寺市・綾歌郡・仲多度郡
		香川県西讃保健福祉事務所	0875-25-2052		観音寺市・三豊市
		香川県精神保健福祉センター (来所相談) ※予約制 (こころの電話相談)	087-804-5566 087-833-5560	平日 9:00~16:30	県内全域
	市町による こころの健康や「うつ」に対する相談	高松市健康づくり推進課	087-839-3801	平日 9:00~17:00	高松市内
		丸亀市福祉課	0877-24-8805	平日 8:30~17:00	丸亀市内
		同健康課	0877-24-8806		坂出市内
		坂出市けんこう課	0877-44-5006		普通寺市内
		普通寺市社会福祉課	0877-63-6339		観音寺市内
		観音寺市社会福祉課	0875-23-3963		さぬき市内
		さぬき市国保・健康課	0879-26-9908		東かがわ市内
		東かがわ市長寿保健課	0879-26-1360		三豊市内
		三豊市福祉課	0875-73-3015		土庄町内
		土庄町健康福祉課	0879-62-7002		小豆島町内
		小豆島町健康づくり福祉課	0879-82-7038		三木町内
		三木町住民健康課	087-891-3303		直島町内
		直島町住民福祉課	087-892-3400		宇多津町内
		宇多津町健康増進課 保健センター	0877-49-8008		
		同保健福祉課 相談支援センター	0877-49-8028		
		綾川町健康福祉課 えがお	087-876-2525		綾川町内
		琴平町子ども・保健課	0877-75-6719		琴平町内
		多度津町健康福祉課	0877-33-1134		多度津町内
		まんのう町健康増進課	0877-73-0126		まんのう町内
		同福祉保険課	0877-73-0124		
	メンタルヘルスユーザーの居場所 「びあフォーカス」 URL: https://www.mindfirst.jp/	認定特定非営利活動法人 マインドファースト	(受付専用電話) 090-9455-9164	原則として 第3日曜日 14:00~16:30	県内全域
	メンタルヘルスユーザー、 ピアによる電話相談(ピアサポートライン) URL: https://www.mindfirst.jp/	認定特定非営利活動法人 マインドファースト	087-822-4115	毎週水曜日 11:00~14:00	
	個別面談による相談 (グリーフカウンセリング) URL: https://www.griefwork.jp/	認定特定非営利活動法人 グリーフワークかがわ	相談予約専用 月~金 10:00~18:00 080-6390-8088	随時	
警察相談	総合窓口	警察本部広聴・被害者支援課	(警察相談専用電話) #9110 087-831-0110 (警察本部 代表電話) 087-833-0110	24時間 (夜間・休日は 当直員が対応)	県内全域
		又は 各警察署			東かがわ市
		東かがわ警察署	0879-25-0110		さぬき市
		さぬき警察署	087-894-0110		ホームページを参照
		高松東警察署	087-898-0110		土庄町・小豆島町
		小豆警察署	0879-82-0110		ホームページを参照
		高松北警察署	087-811-0110		ホームページを参照
		高松南警察署	087-868-0110		坂出市・宇多津町
		坂出警察署	0877-46-0110		ホームページを参照
		高松西警察署	087-876-0110		丸亀市・普通寺市・ 多度津町
		丸亀警察署	0877-22-0110		琴平町・まんのう町
		琴平警察署	0877-75-0110		三豊市
		三豊警察署	0875-72-0110		観音寺市
		観音寺警察署	0875-25-0110		



気づき



声かけ



傾聴



つながり



見守り

区分	相談内容等 (相談窓口の名称)	相談機関	電話番号	相談時間等	担当区域
女性	女性が抱える悩み相談 (家庭内の問題、離婚問題、夫等の暴力など)	香川県子ども女性相談センター (女性の悩みに関する電話相談)	087-862-8861 087-835-3211	平日 8:30～17:15 日曜、祝日を除く 9:00～21:00	県内全域
	性別による差別的な取扱い、 夫婦間や家族の問題などの相談	かがわ男女共同参画相談プラザ	087-832-3198	平日 8:30～17:00	
	女性が生きていく中でぶつかる 様々な問題や不安を相談	高松市男女共同参画センター	087-833-2285	火曜日を除く 10:00～17:00 (予約制)	高松市内
	性暴力被害に対する相談	性暴力被害者支援センター 「オリブかがわ」	087-802-5566 #8891	平日 9:00～20:00 土曜日9:00～16:00 ※上記以外の時間は、国 が設置するコールセン ターにつながります	県内全域
性犯罪	性犯罪被害専用相談電話 (ハートフルライン)	警察本部広聴・被害者支援課	#8103 0120-694-110 087-831-9110	24時間 (夜間・休日は当直員 が対応)	県内全域
子ども	子どもや家庭に関する相談 子育ての心配や不安、学校に行きたがらない	香川県子ども女性相談センター	087-862-8861	平日 8:30～17:15	高松・東讃・小豆地域
		(子どもと家庭の電話相談)	087-862-4152	日曜、祝日を除く 9:00～21:00	県内全域
		香川県西部子ども相談センター	0877-24-3173	平日 8:30～17:15	中讃・西讃地域
	子どもや保護者、学校関係者等からの学校教育 や家庭教育についての相談	香川県教育センター (来所相談 予約受付)	087-813-0945	平日 9:00～17:00 第2・4土曜日 13:00～17:00 (祝日・年末年始除く)	県内全域
		(子育て電話相談)	087-813-2040	通年 9:00～21:00	
		(子ども電話相談)	087-813-3119	通年 9:00～21:00	
(子どものネットトラブル相談)	087-813-3850	平日 9:00～17:00			
いじめ	いじめ問題に悩む子どもや保護者等からの相談	香川県教育センター (24時間いじめ電話相談)	087-813-1620 0120-0-78310 (24時間子供SOSダイヤル)	24時間	県内全域
喪失体験	喪失を経験した子どもの親・保護者のための グループミーティング 「ひまわりミーティング」 URL:https://www.griefwork.jp/	認定特定非営利活動法人 グリーフワークかがわ	(問い合わせ先:グリーフ ワークかがわ事務局) 090-6288-1011 平日10:00～16:00 (8月13日～15日及び12月29 日～1月3日を除く)	原則として 第1日曜日 10:30～12:00	県内全域
	子どもの喪失体験の支援 「HOPE(ホープ)」 URL:https://www.mindfirst.jp/	認定特定非営利活動法人 マインドファースト	(受付専用電話) 090-9455-9164	随時	県内全域
少年非行	少年の非行問題、いじめ等の相談	警察本部人身安全・少年課 少年サポートセンター 警察本部人身安全・少年課 中讃少年サポートセンター	087-837-4970 0877-33-3015	平日 9:00～17:00	県内全域
労働関係	労働問題等の相談	香川県労働政策課	087-832-3371	平日 9:00～12:00 13:00～17:00	県内全域
		香川県労働委員会事務局	087-832-3723	平日 8:30～17:15	
	失業に直面した際に生ずる 心の悩み等に関する相談 (臨床心理士による相談)	しごとプラザ高松	087-823-8609	第1・第3月曜日 9:30～12:30 第2・第4月曜日 13:00～16:00 第1火曜日 9:30～12:30 第3火曜日 15:00～18:00 第2・第4土曜日 14:00～17:00	高松市ほか
		ハローワーク丸亀	0877-21-8609	第1・第3木曜日 13:00～16:00 第2・第4木曜日 9:00～12:00	丸亀市ほか
		独立行政法人労働者健康安全機構 香川産業保健総合支援センター	087-813-1316	平日 8:30～17:15	県内全域
	職場のメンタルヘルス対策に係る相談	香川労働局労働基準部健康安全課	087-811-8920	平日 8:30～17:15	県内全域
		高松労働基準監督署安全衛生課	087-811-8945		高松市(国分寺町除く)・小 豆郡・木田郡・香川郡(直 島町)
		丸亀労働基準監督署監督・安衛課	0877-22-6244		丸亀市(綾歌町、飯山町除 く)・善通寺市・仲多度郡
		坂出労働基準監督署監督・安衛課	0877-46-3196		坂出市・綾歌郡・国分寺 町・綾歌町・飯山町
		観音寺労働基準監督署監督・安衛課	0875-25-2138		観音寺市・三豊市
		東かがわ労働基準監督署監督・安衛課	0879-25-3137		東かがわ市・さぬき市
経営	倒産のおそれのある中小企業者からの相談 (経営安定特別相談室)	高松商工会議所	087-825-3505	平日 8:30～17:00	東讃地域
		丸亀商工会議所	0877-22-2371		西讃地域
		香川県商工会連合会	087-851-3182		県内全域
消費生活	消費生活に係る相談 (消費生活相談窓口)	香川県消費生活センター	087-833-0999	平日 8:30～17:00	県内全域
		香川県東讃県民センター	0879-42-1200	平日 8:30～12:00 13:00～17:00	東讃地域
		香川県小豆県民センター	0879-62-2269		小豆地域
		香川県中讃県民センター	0877-62-9600		中讃地域
		香川県西讃県民センター	0875-25-5135		西讃地域
ヤミ金融	多重債務・ヤミ金融に関する相談 (多重債務・ヤミ金融専用相談窓口)	香川県消費生活センター	087-834-0008	平日 8:30～12:00 13:00～17:00	県内全域
法的 トラブル	法的なトラブルで困っている	法テラス・サポートダイヤル	0570-078374	平日 9:00～21:00 土曜日 9:00～17:00 (祝日・年末年始を除く)	県内全域

区分	支援内容等	実施機関	電話番号	開催日時	開催場所
遺族支援	自殺で大切な人を亡くされた人たちの心の支援 を目的としたグループミーティング URL:https://www.mindfirst.jp/	認定特定非営利活動法人 マインドファースト	(受付専用電話) 090-9455-9164	原則として 第3日曜日 14:00～16:00	四番丁 コミュニティセンター (高松市番町2丁目3-5)
	身近な人をなくした方のグループミーティング (大切な人を亡くされた方が自分にあった方法と ペースで様々な思いや気持ちと向き合える場[グ ループミーティング]を提供) URL:https://www.griefwork.jp/	認定特定非営利活動法人 グリーフワークかがわ	(問い合わせ先:グリーフ ワークかがわ事務局) 090-6288-1011 平日10:00～16:00 (8月13日～15日及び12月29 日～1月3日を除く)	原則として 第2日曜日 10:30～12:00	原則として丸亀町商店街 カルチャールム (香番街東館4階) (変更の場合もありホーム ページで案内)

※「かがわ自殺予防対策Webサイト」に各種資料等を掲載しています。(http://www.pref.kagawa.lg.jp/kenkosomu/j-taisaku/)

(11) 精神保健福祉関係自助グループ

①地域精神障害者家族会

精神疾患を抱える患者の家族が、様々な悩みを語り合ったり、お互いに励まし、支え合う場です。

名	称	郵便番号	所 在 地	電話番号	活動状況	開催場所
香川	県精神障害者家族連合会	762-0021	坂出市西庄町 766-2 (香川県精神障がい者 家族交流スペース)	087-831-1978 FAX 兼 (むつみ会連絡先)	・例会 (月 1 回) ・理事会、情報交換会 ・大会、講演会等 ・研修会、相談活動	香川県精神障がい者家族交流スペース (左記住所)、等
曙	会	769-2401	さぬき市津田町津田 930-2 (東讃保健福祉事務所内)	0879-29-8263	・定例会 (原則 第 1 火曜日 14:30 ~) 東讃保健福祉事務所主催「家族の学習会」 後に開催	香川県大川合同庁舎 2 階会議室内 (左記住所)
小豆	島もみじ会	761-4121	小豆郡土庄町淵崎甲 2079-5 (小豆総合事務所内)	0879-62-1373	・定例会 (奇数月 第 4 金曜日 13:00 ~) ・家族相談 (定例会の後に開催)、研修会、 グループワーク、臨床心理士による相談 など	・香川県小豆総合事務所 ・イマージュセンター (農村環境改善センター)
むつ	み会	760-0054	高松市常磐町 2-10-33 川久マインション 102 号 (むつみ会第一作業所内)	087-831-1978	・定例会 (毎月 第 2 月曜日 13:30 ~) ・総会、研修会 (年 1 回)	例会は高松市保健センターで実施
つく	し会	762-0022	坂出市加茂町甲 154 番地 (鎌田方)	090-9451-6755	・定例会 (原則 第 4 金曜日 13:30 ~) ・研修会、勉強会、グループワーク ・相談 ・視察研修、交流	丸亀市保健福祉センター (ひまわりセンター) 4 階会議室 (丸亀市大手町 2 丁目 1-7)
コスモ	ス会		会長宅		未定	未定
白	梅会	762-0021	坂出市西庄町 766-2	0877-45-6746	・定例会 (毎月 第 3 木曜日) ・勉強会 (県内家族会会員が集まった勉強会) ・総会 ・奉仕活動 (家庭用品を集めてリサイクルをしている)	家族のための交流スペース (左記住所)
観音寺	ひまわりの会		会長宅		・座談会 (毎月 第 4 木曜日 13:30 ~) ・調理実習、勉強会、施設見学、 アウトドア等	観音寺市豊浜ふれあい会館 (観音寺市豊浜町和田浜 1530 番地 1) 問合わせ先: 観音寺社会福祉課 障がい者福祉係 ☎ 0875-23-3963
な	の花の会		会長宅		・定例会 (毎月第 2 木曜日 13:30 ~ 15:30)	子育て支援施設「きらり」遊戯室 (綾歌郡綾川町畑田 671 番地 8) 問合せ先: 綾川町ひこきもり等相談窓口 ☎ 087-876-1113 綾川町健康福祉課 総合保健施設えがお ☎ 087-876-2525 綾川町社会福祉協議会 ☎ 087-876-4221

②高次脳機能障害家族会

高次脳機能障害の当事者及び家族が年間の活動を通じてお互いの情報交換や、悩みごと相談等を行い、親睦を深めています。

名	称	郵便番号	所 在 地	電話番号	活動状況	開催場所
かがわ	高次脳機能障害者友の会	760-0013	高松市扇町 2-10-32 (事務局 合田宅)	TEL 090-4973-8571 Mail goudajin@gmail.com	・総会 (年 1 回) ・定例会 (月 1 回) (相談会、勉強会、クッキング、花見や 新年会等 季節の行事など) ・講演会等企画、運営	かがわ総合 リハビリテーションセンター他

③その他

名 称	連絡先	構成メンバー	活動状況	開催会場
(公社) 香川県断酒会	香川県綾歌郡綾川町 陶 3857-1 福家方 TEL 090-2829-5374 087-876-1344 FAX 087-876-1344	アルコール依存症と その家族	・体験発表中心の例会 月平均 35 回開催 ・大会、一泊研修、家族 一泊研修会 ・酒害相談活動 ・市民公開セミナー	保健福祉事務所 公民館 保健センター 精神保健福祉センター 病院 福祉センター等
AC の集いコア	TEL 087-866-6931 (FAX 兼) 後藤方 メール http://core.salloon.jp/pdf.htm	アルコール依存症並 びに家族機能不全に より自分が受けた心 の傷から回復したい と願っている人 代表:専門カウンセラー	・クローズドミーティング 毎月第 3 土曜日 13:30 ~ 15:30 ・コア通信 (隔月発刊) ・参加費 1500 円 (1 年間)	さぬき市寒川町 農村環境改善センター
AA 栗林グループ	広島市中区大手町 3 丁目 6-13 ダイアパレ ス大手町 603 号 TEL 082-246-8608 FAX 082-249-1081	AA アルコホーリク ス・アノニマス (無 名のアルコホーリク たち) は、経験と力 と希望を分かち合っ て共通する問題を解 決し、他の人たちが アルコホリズム (飲 酒に問題のある状 態) から回復するよ うに手助けしたいと いう共同体である。	・クローズドミーティング 毎週月曜日 19:00 ~ ・オープンミーティング 毎週水曜日 13:00 ~ 毎週金曜日 19:00 ~ 上記全て、祝日休み ・オープンミーティング 火曜日第 1・3・5 週 のみ開催 19:00 ~	カトリック高松司教区 事務所 (高松市桜町 1-8-9)
AA 坂出 ソルトグループ	mail:aa-csco@go7. enjoy.ne.jp AA 中四国セントラル オフィス (CSCO) http://aa-csco.exp.jp/HTML/index.html 「AA 中四国地域情報」		・オープンミーティング 毎月第 1・2・4 木曜日 19:00 ~	坂出市勤労福祉セン ター (坂出市寿町 1 丁目 3-5)
AA 香川牟礼グループ	メールアドレス (香川牟礼グループのみ) kagawamure@gmail.com		・オープンミーティング 第 3 木曜日 15:10 ~ 第 1 金曜日 14:00 ~	丸亀市保健福祉セン ター (丸亀市大手町 2-1-7)
ACA 香川牟礼グループ	044-945-7149 メールアドレス info@aca-japan.org	ACA (アダルト・チ ルドレン・アノニマ ス) は、子どもの時 期をアルコホリズム やその他の機能不全 のある家庭で過ご した成人の自助グル ープで、経験と力と希 望を分かち合っ て、共通する問題を 解決するために定 期的にミーティ ングを開催しま す。	・オープンミーティング 毎月第 1 金曜日 13:00 ~ 14:20	大町コミュニティセ ンター (高松市牟礼町大町 1463-2)
ACA 高松再びグループ			本人のみクローズド ミーティング 毎月第 4 日曜日 12:30 ~ 13:50	高松市多肥コミュニ ティセンター (高松市多肥上町 433-5)
ACA 高松女性ミーテ ィング			W クローズドミ ーティング 毎月第 3 火曜日 15:10 ~ 16:30	仏生山公園管理事務 所 (高松市仏生山町甲 2654-1)
AC o A 香川 牟礼グループ	メールアドレス kagawamure@gmail. com	AC o A (アダルト・ チルドレン・オブ・ アノニマス) では、 アルコール依存症 などのある機能不 全家族で育った共 通の問題を分かち 合い、自分に似た 人たちがいること を学びます。 12 ステップを実 践し、「解決」に焦 点を当て、自分の 理解するハイヤー パワーを受け入れ ることで、アルコ ール依存症など、 家族の機能不全 の影響から自由 になります。	・オープンミーティ ング 毎月第 4 金曜日 13:00 ~ 14:30	大町コミュニティセ ンター (高松市牟礼町大町 1463-2)

名 称		連絡先	構成メンバー	活動状況	開催会場
G A ハッピー 高松グループ		メールアドレス k_yoshio1051@icloud.com	ギャンブル依存症の問題を解決し、回復したいと願う男女の集まり	・ミーティング 毎週土曜日 18:00 ～ 19:30	中讃地域生活支援センター相談室 (坂出市加茂町 700-13)
GA ステップ 香川グループ		090-5675-3495 メールアドレス ga.stepkagawa@gmail.com		・ミーティング 毎週水曜日 13:30 ～ 15:00	高松市牟礼コミュニティセンター (高松市牟礼町牟礼 302-1)
GA ステップ 高松グループ		メールアドレス gatakamatsu@gmail.com		・ミーティング 毎週金曜日 18:30 ～ 20:30	屋島コミュニティセンター (高松市屋島中町 449-1)
G A 丸亀グループ		メールアドレス gastepmarugame@gmail.com		・ミーティング 毎週月曜日 19:00 ～ 20:30	丸亀市市民交流活動センターマルタス (丸亀市大手町 2-4-11)
GAFA さぬき オリーブステップグループ		メールアドレス gafa.sanukiolive.step@gmail.com	ギャンブルの問題の影響を受けた家族・友人のための自助グループ	毎週火曜日 19:00 ～ 20:00 初めて参加される方はメールでご連絡ください。 gafa.sanukiolive.step@gmail.com	屋島レクザムフィールド (高松市屋島競技場) 会議室 (高松市屋島中町 374-1)
ギヤマノン城下町丸亀グループ		メールアドレス gamanon.marugame@gmail.com		・ミーティング 第 2, 4 日曜日 13:20 ～ 14:45	丸亀市市民交流活動センター マルタス (丸亀市大手町 2-4-11)
全国ギャンブル依存症家族の会 香川		https://gdfam.org/ お問い合わせ 090-9452-2632 (タガワ)	ギャンブル依存症に対する問題を相談し、正しい知識や解決方法を学ぶための家族や友人の集まり。※別室にて当事者会も同時開催	毎月第 4 日曜日 13:30 ～ 15:30	会場はお電話にてお問い合わせいただくか、当会のホームページでご確認ください。
家族会 「さんさん」		090-7144-1820	薬物、アルコール、ギャンブルなどの依存症者から影響を受けている家族の集まり	・当事者・家族の回復、依存症についての勉強会 ・家族のミーティング ・専門職の方による当事者の問題、家族の悩み等について相談、助言を受ける 毎月第 2 火曜日 13:30 ～ 16:00	居場所ハレルヤ (高松市伏石町 1354-1)
ナラノンファミリーグループ ジャパン	香川グループ	ナラノンファミリーグループ ジャパン NSO 東京都豊島区西池袋 2-1-2 島幸目白ビル 2-C TEL03-5951-3571 (FAX 兼) http://nar-anon.jp/	身近な人の薬物問題で、同じ思いや悩みを語り回復しようとする家族や友人達の集まり	ミーティング 日時：第 3 水曜日 13:30 ～ 15:00 (ビギナー 13:00 ～ 13:30)	会場：国分寺北部コミュニティセンター 高松市国分寺町新居 1840-6
	おもてなしグループ			ミーティング 日時：第 3 日曜日 14:30 ～ 16:00 (ビギナー 14:00 ～ 14:30) 会場とオンラインミーティングを同時開催	会場：カトリック桜町教会 (高松市桜町 1-8-9)

名 称	連絡先	構成メンバー	活動状況	開催会場
香川ダルク	高松市屋島西町 675-8 TEL080-3994-4173	薬物・アルコール・ギャンブル・クレプトマニア（万引きが止まらない病気）・摂食障害・ゲームやインターネットなど依存症の問題を解決したい者	プログラム内容（グループミーティング／運動等）	高松市花ノ宮町1丁目 11-15
メリーゲート香川	TEL080-3994-4173 メールアドレス admire12step@yahoo.co.jp	薬物・アルコール・ギャンブル・クレプトマニア（万引きが止まらない病気）・摂食障害・ゲームやインターネットなどの当事者を持つ家族の自助グループ	現在はLINE 通話によるオンラインミーティングを開催（ミーティング参加希望の方は TEL にて相談）	現在はオンラインのみ
NA さぬきグループ	TEL080-3994-4173 メールアドレス 12step.k.t.e@gmail.com	薬物依存症から回復したいと願う仲間の自助グループ アルコールやギャンブル、摂食障害、クレプトマニア（万引きが止まらない病気）の仲間も参加	・NA ミーティング 月・火曜日 18:30 ～ 20:00 水～日曜日 19:00 ～ 20:30	月・火曜日： 香川 DARC デイケア内（高松市花ノ宮町1丁目 11-15 滝ビルテナント D） 水～日曜日：カトリック桜町教会（高松市桜町 1-8-9）
NA 香川牟礼グループ	メールアドレス kagawamure+na@gmail.com	薬物依存症から回復したいと願う仲間の自助グループ	・オープンミーティング 毎月第4木曜日 15:00 ～ 16:30	大町コミュニティセンター （高松市牟礼町大町1463-2）
KA 高松オーシャングループ	メールアドレス ocean.12ka@gmail.com	クレプトマニア（万引きが止まらない病気）から回復したいと願う仲間の自助グループ	ミーティング希望の方は ocean.12ka@gmail.com までメールにてお問合せください	カトリック桜町教会（現在、調整中）
OA ハッピークローバーグループ	メールアドレス happy.clover.12oa@gmail.com	摂食障害（過食・拒食症など）から回復したいと願う仲間の自助グループ	ミーティング希望の方は happy.clover.12oa@gmail.com までメールにてお問合せください	カトリック桜町教会（現在、調整中）
ギヤマノン高松	090-4974-1741	ギャンブル問題を抱える家族	第1・3木曜日 19:00 ～ 21:00 年末年始休止	かがわ総合リハビリテーション福祉センター （高松市田村町 1114 番地）

名 称	連絡先	構成メンバー	活動状況	開催会場
KHJ 香川県 オリーブの会	高松市今新町 4-20 TEL087-802-2568	ひきこもり者の家 族、当事者、関心のある方	・例会（月 1 回） （講演会／講話／グループ カンセリング／グループ別話 し合い／ビデオ学習） ・親の学習会 ・居場所活動（パソコン教 室他） ・在宅ワーク ・電話相談及び来所相 談 （第 1・3 土曜日） ※来所は予約制	かがわ総合リハビリ テーション福祉セン ター （高松市田村町 1114） 香川県社会福祉総合 センター （高松市番町 1-10- 35） のいずれかで開催 ポパイの会居場所 （高松市今新町 4-20）
日本てんかん協 会 香川県支部	0879-52-2632 久米富雄	てんかん患者とその 家族及び関心のある 者	・月例会（月 1 回） 学習と交流会 第 1 または第 2 水曜日 10:00 ～ 12:00 ・講演会、親睦会	かがわ総合リハビリ テーション福祉セン ター （高松市田村町 1114 番地）
（公社）認知症の 人と家族の会香 川県支部	高松市木太町 3127-1 なかよしマンション 202 TEL:087-899-2230 FAX:087-899-2239 http://www.calib.jp/ pa/kazoku/ MAIL:careplan@ syurikai.com	認知症の人をかかえ る家族、専門職、ボ ランティアによる全 国的な民間団体	「集い」 【高松市】 毎週土曜日 10:00 ～ 15:00 【さぬき市】 毎週月曜日 10:30 ～ 12:30 【善通寺市】 毎月第一日曜日 10:00 ～ 12:00 「個人相談」 予約制 「電話相談」 365 日、10:00 ～ 17:00 「世界アルツハイマー デー記念行事他、啓発 イベント」 「認知症カフェ思音」 【高松市】 毎週土曜日 10:00 ～ 15:00 【木田郡三木町】 毎月第一木曜日 13:30 ～ 16:00	「集い」 【高松市】 高松市牟礼町大町 1415-48 【さぬき市】 さぬき市小田 1522-2 小田ふれあいプラザ 【善通寺市】 ZEN キューブ 善通寺市文京町 2 丁 目 1-4 「認知症カフェ」 【高松市】 高松市牟礼町大町 1415-48 【木田郡三木町】 木田郡三木町平木 127-6 三木町団地内 ドリームハイツ 1F
だいじょうぶ グループ	メールアドレス daijyobu0701@gmail. com	強迫性障害の当事者 及び家族	休止中	かがわ総合リハビリ テーション福祉セン ター（高松市田村町 1114）
香川言友会	香川言友会ホーム ページ（https:// kagawagenyukai. jimdoofree.com/）の「お 問合せ」からメール 送信	吃音で悩む人やその 家族、支援者たちの 集まり	例会を毎月 1 回開催 （最終日曜）	会場と開催時間は香 川言友会ホームペー ジの「お知らせ」で そのつど告知する
ことばの架け橋 かがわ	TEL090-8972-0662 メールアドレス mya61konekochan@ yahoo.co.jp	吃音の当事者・保護 者・関心のある人	学校や地域で吃音を 知ってもらう出前講座 や交流カフェなどを開 催	県内各地 打ち合わせや交流は オンラインも活用

(12) 精神保健福祉関係市民グループ

名 称	連絡先	活動状況	開催会場
認定NPO法人 グリーフワーク かがわ	090-6288-1011 (事務局) 月曜日～金曜日 (祝祭日を除く) 10:00～16:00	<ul style="list-style-type: none"> ・啓発活動 公開セミナー（不定期開催） ・相談事業 1) 身近な人をなくした方のグループミーティング（毎月第2日曜日 10:30～12:00） 2) 自殺予防土曜ホットラインかがわ（即時対応直通型電話相談） 毎週土曜日 15:00～18:00 087 - 813 - 1247 3) グリーフカウンセリング（面談による個別相談） 予約専用電話番号 080 - 6390 - 8088 月曜日～金曜日 10:00～18:00（祝祭日は除く） 4) 喪失を経験した子どもの親・保護者のためのグループミーティング「ひまわりミーティング」（毎月1回 原則として第一日曜日） ・技術援助（講師派遣など） 	「公開セミナー」「身近な人をなくした方のグループミーティング」の主たる会場：丸亀町カルチャールーム（高松市丸亀町壱番街東館4階） （変更の場合もありホームページで案内） https://www.griefwork.jp/ 「グリーフカウンセリング」はグリーフワークかがわ相談室（高松市錦町2丁目12番17号アルファ二番町501） 「ひまわりミーティング」の主たる会場は高松市男女共同参画センター（高松市松島町たかまつミライエ） （変更の場合もありホームページで案内） https://www.griefwork.jp/ サンポートホール高松会議室

名 称	連絡先	活動状況	開催会場
認定NPO法人 マインドファースト	TEL090-2828-7021 (事務局)	○相談支援事業 ・若者メンタルヘルス相談（予約制） ・心の危機の相談（予約制） ・HOPE（子どもの喪失体験の支援）（予約制） ・同行援護（予約制） ・ピア電話相談「ピアサポートライン」毎週水曜日 11 時～ 14 時 相談専用電話：087-822-4115 ・ひきこもりの家族のグループミーティング「おどりば」 毎月第 1 土曜日 14 時～ 16 時 ・自殺で大切な人を亡くした方のグループミーティング「サバイビング」 毎月第 3 日曜日 14 時～ 16 時 ・メンタルヘルスユーザーの居場所「ぴあワークス」 毎月第 3 日曜日 14 時～ 16 時 30 分 ・子ども若者の居場所「リトリートたくま」 毎月第 1 水曜日 14 時～ 16 時 第 2 土曜日 13 時～ 15 時 090-9455-9164 ○普及啓発活動 ・心の健康オープンセミナー（不定期開催） ・ニューズレター発行（毎月） ○人材養成事業（ファミリーカウンセラー養成講座） ○技術援助（講師派遣） ○権利擁護活動	オフィス本町（高松市本町 9-3 白井ビル 403） 相談予約専用電話：090-9455-9164 高松市木太北部会館（高松市木太町 2541-2） 高松市四番丁コミュニティセンター（高松市番町 2-3-5） 丸亀町レッツカルチャールーム（高松市丸亀町 1-1 高松丸亀町壺番街東館 4 階） マリンウェーブ（三豊市詫間町詫間 1338-127） ホームページ https://www.mindfirst.jp
A K K かがわ（アディクション問題を考えよう会・かがわ）	TEL 087-866-6931 (後藤)	・定例会（不定期） ※当事者の方、家族の方々どなたでも可能です。左記の連絡先か男女共同参画センターへご確認下さい。 ・アディクションフォーラム＆講演会（年 1 回） ・アディクションセミナー（年 1 回） ・上映会（年 1 回） ・ニューズレター発刊（年 2 回） ・入会金 1,500 円（1 年間） ・ホームページ参照	高松市男女共同参画センター (高松市松島町 1-15-1) たかまつミライエ 6 階
若年性認知症家族会「りぼんの会」	TEL090-1176-9974 (石川)	※左記連絡先に事前に御連絡ください。	※左記連絡先に事前に御連絡ください。

名 称	連絡先	活動状況	開催会場
NPO 法人 子どもの虐待防止 ネットワーク・かが わ	高松市太田上町 74-5 TEL087-888-0758 FAX087-888-1070	・勉強会 毎月 1 回 ・子育て講座（研修） 随時	高松市コミュニティセン ター等
		・子育て相談「ひだまり」 毎週火曜日 10:00 ～ 12:00(事務所)	高松市太田上町 74-5
		・ホームスタート・おりーぶ （妊娠期からの家庭訪問型子育て 支援） お問合せ・申込み 080-2985-1556	申込者宅 他
特定非営利活動法人 グループホームネッ ト香川	高松市成合町 559-15 TEL087-885-5270 FAX087-887-5955	・理事会・運営会議・新規グルー プホーム設立・グループホーム 運営 ・現在、仏生山町、宮脇町、春日町、 百間町、伏石町 5 ヶ所のグルー プホームを運営	事務所 高松市成合町 559-15
高松あすなろの会	高松市成合町 559-15 TEL0120-39-0476 TEL087-897-3211 FAX087-885-2390	①ギャンブル依存相談 ②万引き依存症や窃盗症（クレプ トマニア）等の相談 ・万引依存の回復のためのグルー プミーティングを紹介 ③クレジット・サラ金・ヤミ金被 害相談 ④生活困窮相談（生活保護相談、 金銭管理相談、その他困りごと なんでも相談） ※相談時間 10:00 ～ 17:00（月～金曜日） （土・日・祝日は休み）	事務所 高松市成合町 559-15

(13) 精神保健福祉関係ボランティアグループ

名 称	連絡先	活動状況	開催会場
もえぎの会	〒 763-0071 丸亀市田村町 1610-4 紀伊宅 TEL0877-22-9853 (FAX 兼)	<ul style="list-style-type: none"> ・ 定例会（第 1 木曜日 10:00 ～ 11:30） ・ 機関紙発行（毎月）、ふれあいのつどい開催、研修会、こころの健康講座およびフォローアップ研修開催 ・ 関係機関への支援（地域活動支援センターはなぞの、カノンの会、たんぽぽ、ほっとひといき琴平、ふれあいポート善通寺）、研修旅行（R7.4.1 現在 会員数 33 名） 	丸亀市保健福祉センター 4 階

(14) 苦情解決システムについて

福祉サービス運営適正化委員会

- (1) 対象者
 - ・福祉サービスの利用者、その家族、代理人
 - ・福祉サービスの利用に関する状況を具体的かつ的確に把握している人
- (2) 内容
 - ・福祉サービスに係わる処遇の内容に関する苦情
 - ・福祉サービスの利用契約の締結、履行または解除に関する苦情
 - などの福祉サービスに関する苦情相談（相談は無料）
- (3) 窓口
 - 〒 760-0017 高松市番町 1-10-35（香川県社会福祉総合センター 4F）
 - 香川県社会福祉協議会内 福祉サービス運営適正化委員会事務局
 - TEL 087-861-1300 / FAX 087-833-3022
 - e-mail unteki@kagawakenshakyo.or.jp
- (4) 相談方法
 - 来所、電話、FAX、E メール、書面
- (5) 相談日・受付時間
 - 月曜日～金曜日：午前 9 時～午後 5 時（祝日・年末年始除く）
 - FAX、E メールは 24 時間受付

(15) 保健所精神保健福祉業務概要（令和7年度計画）

保 健 所		東 讃	小 豆	中 讃
項 目				
精神保健福祉相談	専門医による個別相談	精神保健福祉相談（予約制）	・ こころの悩み相談（偶数月第1木曜日） ・ 思春期相談（奇数月第3火曜日）	・ こころの相談（原則木曜日） ・ 思春期相談（第4水）
	保健師・精神保健福祉士等による個別相談	・ 随時（来所・訪問・電話） ・ 措置入院者退院後支援	・ 随時（来所・訪問・電話） ・ 措置入院者退院後支援	・ 随時（来所・訪問・電話） ・ 措置入院者退院後支援
当事者への支援 （デイケア、当事者学習会など）		当事者活動、市町等居場所活動支援（要請に応じて）	・ 地域の暮らしに役立つセミナー（年4回） ・ 当事者グループ「スノードロップ」支援（毎月第3木曜日）	・ ピアサポーター交流会（年3回） ・ ひきこもりサポーター活用事業（随時）
家族への支援	精神障害者家族会	精神障害者家族会（曙会）活動支援（6月～原則第1火曜）	・ 小豆島もみじ会（第4金曜日、年6回）	・ 事業所・家族会支援（随時） ・ ひきこもり家族のつどい「アネモネの会」（年3回）
	家族教室	精神障害者に関わる家族の学習会（6月～原則第1火曜、8回）	・ 統合失調症家族相談（第4金曜日、年6回）	・ 統合失調症の家族学習会（年2回）
関係機関との連携 （会議等）		・ 精神通報等連絡会（年1回） ・ 精神保健福祉業務に関する情報交換会（年1回） ・ 大川圏域地域自立支援協議会精神保健福祉部会（年4回） ・ 大川圏域地域自立支援協議会（年10回） ・ 高松圏域自立支援協議会精神保健福祉部会（年6回） ・ 高松圏域自立支援協議会（年2回）	・ 精神障害者地域移行・地域定着支援推進連携会議（随時） ・ 通報等関係者連絡会（年1回） ・ ケース会議、ケア会議（随時） ・ 小豆地域の子ども健康と教育を支える連絡会（随時）	・ 精神障害者通報等関係者連絡会（年1回） ・ 中讃圏域精神保健福祉関係ネットワーク会議（年1回）
普及啓発事業 （研修会等）		・ 高校生を対象とするこころの健康出前講座（随時） ・ 教職員を対象とするこころの健康出前講座（随時） ・ 管内の高校文化祭における普及啓発	・ 自殺対策講演会・研修会（年1回） ・ 思春期メンタルヘルス事業（年1回） ・ 精神障害者地域移行・地域定着普及啓発研修（年2回） ・ ひきこもり対策支援者研修会（年1回） ・ 健康出前講座（随時）	・ 心の健康づくり出前講座（随時） ・ 思春期の学生への健康教育（随時） ・ 市町のイベント等への出展（年1回程度） ・ 管内第二次救急医療施設への啓発資材の配布（年1回程度） ・ 商工会議所会報誌への自殺対策記事掲載（年2回） ・ 中讃圏域精神保健福祉関係ネットワーク会議研修会（年1回） ・ ひきこもり支援者研修会・事例検討会（年1回）
人材育成・基盤整備		・ 精神障害者等危機介入支援研修会（年1回） ・ ひきこもり支援研修会（年1回）	・ ピアサポーター養成講座（年3回） ・ ピアサポーター交流会（年1回）	・ 自殺予防のための若者支援者向け研修会 ・ もえぎの会（ボランティアグループ）支援（毎月第1木） ・ 断酒会支援（毎月第3木） ・ 居場所支援（随時）

西 讃	高 松 市	精神保健福祉センター
<ul style="list-style-type: none"> ・ 嘱託医による精神保健相談 ・ 心の健康相談（第3水） ・ 思春期相談（第2月） 	<ul style="list-style-type: none"> ・ 一般、思春期相談（随時） ※ 保健師・精神保健福祉士等による個別相談を経て実施 	<ul style="list-style-type: none"> ・ 精神保健福祉相談（月2回） ・ 依存症専門相談（月2回）
<ul style="list-style-type: none"> ・ 随時（来所・訪問・電話） ・ 措置入院者退院後支援 	<ul style="list-style-type: none"> ・ こころの健康相談：随時（来所・訪問・電話） ・ 自殺未遂者相談支援事業：随時（来所） 	<ul style="list-style-type: none"> ・ 精神保健福祉相談（随時） ・ こころの電話相談 ・ こころの電子メール相談 ・ 自殺未遂者支援事業
<ul style="list-style-type: none"> ・ 当事者活動、市町等居場所活動支援（要請に応じて） 	<ul style="list-style-type: none"> ・ デイケア（第1～3火曜日） ・ 当事者のための生活スキルアップセミナー（年8回） ・ 依存症セミナー（12月にこころの健康セミナーとして開催） ・ ひきこもりサポーター派遣事業（随時） ・ ひきこもり相談窓口（委託：毎月第1～4土曜日） ・ ひきこもり当事者のための居場所（委託：毎月第3火曜日、第1・3土） 	<ul style="list-style-type: none"> ・ オリーブの会（女性酒害者の会）支援（月2回） ・ 断酒会支援（月1回） ・ 依存症回復プログラム（月1回） ・ ひきこもり当事者のつどい（月2回） ・ 精神保健福祉を語ろう会実行委員会、居場所（月1回）
<ul style="list-style-type: none"> ・ 精神障害者家族会（ひまわりの会）支援（随時） 	<ul style="list-style-type: none"> ・ むつみ会（年10回） 	
<ul style="list-style-type: none"> ・ 統合失調症家族教室（年3回） 	<ul style="list-style-type: none"> ・ 統合失調症家族教室（8月～11月、年3回） ・ アルコール問題を考える家族のつどい（年8回） ・ うつ病家族教室（9月～12月、年4回） 	<ul style="list-style-type: none"> ・ アディクション家族交流会（奇数月・年6回） ・ アディクションセミナー〔当事者も参加可〕（偶数月・年6回） ・ ひきこもりの親のグループワーク（月1回） ・ ネット・ゲーム依存セミナー〔障害福祉課と共催（年6回）
<ul style="list-style-type: none"> ・ 三観地域自立支援協議会・精神保健福祉部会（年4回） ・ 三観地域自立支援協議会・全体会（年4回） ・ 管内精神障害者支援機関連絡会（年2回程度） ・ ケース会議（随時） ・ ケア会議（随時） ・ 市との連絡会（年2回程度） ・ 精神障害者通報等関係者連絡会（年1回） ・ 香川県断酒会との支援連絡会（月1回 第2水曜） 	<ul style="list-style-type: none"> ・ 精神保健福祉ネットワーク事業（自殺未遂者支援） ・ ケース会議（随時） 	<ul style="list-style-type: none"> ・ 精神保健福祉業務担当者会（年6回） ・ ひきこもり対策連絡協議会（年1回） ・ アルコール健康障害対策実務者連携会議（年1回） ・ 依存症回復支援事業ケース会議〔9/30、3/10〕 ・ 各圏域自立支援協議会
<ul style="list-style-type: none"> ・ こころのバリアフリーを考えるグループ会（ひだまりの会・年6回程度） ・ 依存症者地域生活支援研修会（1回） ・ こころの健康づくりセミナー（年1回） ・ 心の健康に係る啓発 	<ul style="list-style-type: none"> ・ こころの健康セミナー（年7回）（睡眠、統合失調症、不登校、うつ、社会復帰、アルコール、発達障害等） ・ こころの健康地域啓発事業（年4回） ・ 健康都市推進ビジョンの推進（随時）（睡眠、ゲートキーパー、飲酒、こころの体温計） ・ 職域・若者層への啓発（随時） ・ 自殺予防週間・メンタルヘルスデー・自殺対策強化月間での啓発 	<ul style="list-style-type: none"> ・ ゲートキーパー普及啓発事業（講師派遣、着ぐるみ貸出、グッズ配布） ・ 自殺予防のための対応力向上事業（年2回）〔第1回：8/8〕 ・ 思春期精神保健福祉研修会（年1回） ・ 市町保健所精神保健福祉業務担当者研修会（年1回）（12月頃） ・ 依存症対策研修会（年1回） ・ 依存症支援者スキルアップ研修（年3回）〔7/25、8/22、9/22〕 ・ 依存症対策出前講座 ・ ひきこもり支援者のための実践研修（年1回） ・ ひきこもり対策普及啓発事業（年1回） ・ みんなの精神保健福祉を語ろう会（年1回）
<ul style="list-style-type: none"> ・ 自殺対策講演会（年1回） ・ ひきこもり支援研修会（年1回） ・ 断酒会支援（月1回） 	<ul style="list-style-type: none"> ・ 自殺対策推進会議（年1回） ・ 自殺対策庁内連絡会（年1回） ・ 自殺予防相談従事者研修会（年2回） ・ 自殺予防職員研修会（年1回） 	<ul style="list-style-type: none"> ・ 市町コンサルテーション ・ 早期に支援の検討が必要な精神事例へのコンサルテーション ・ ひきこもり市町支援 ・ ひきこもり専門相談員派遣

2. 香川県精神保健福祉マップ

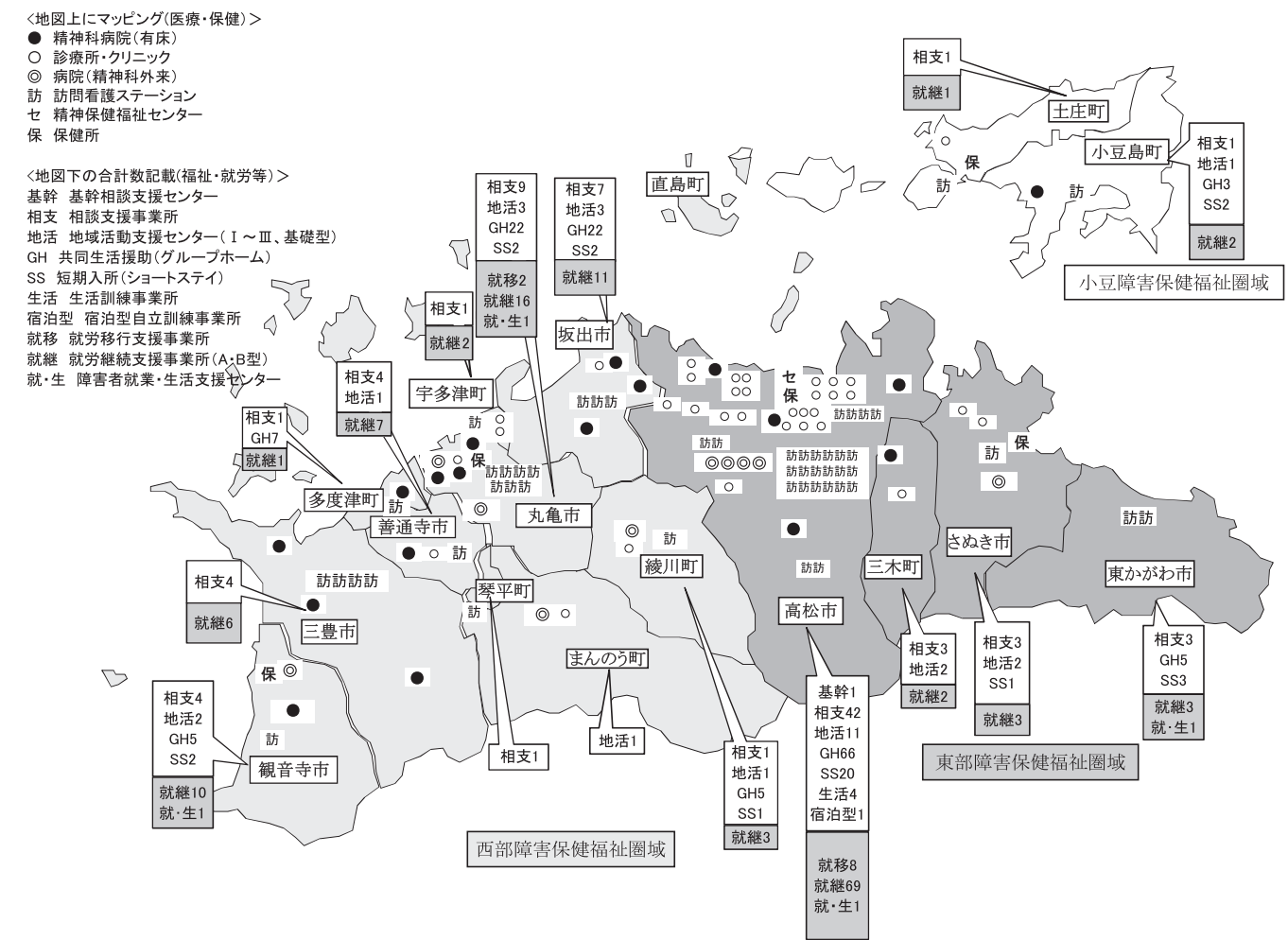

精神保健福祉等一覧

障害保健福祉圏域	東部障害保健福祉圏域					小豆障害保健福祉圏域	西部障害保健福祉圏域										合計	
市 町	高松市	さぬき市	東かがわ市	三木町	直島町	土庄町	小豆島町	丸亀市	坂出市	善通寺市	観音寺市	三豊市	宇多津町	綾川町	琴平町	多度津町		まんのう町
●…精神科病院（有床）	4			1			1	3	3	1	1	3				1		18
○…診療所・クリニック	26	2		1		1		1	1				2	1			1	36
◎…病院（精神科外来）	4	1						2			1						1	9
訪…訪問介護ステーション	27	1	2			1	1	7	3	1	1	4	1	1	1	1		52
基幹…基幹相談支援センター	1																	1
相談…相談支援事業所	42	3	3	3		1	1	9	7	4	4	4	1	1	1	1		85
地Ⅰ…地域活動支援センターⅠ型	3						1	1	2									7
地Ⅱ…地域活動支援センターⅡ型	4	1		2				1	1		1							10
地Ⅲ…地域活動支援センターⅢ型	4							1		1	1			1			1	9
地基…地域活動支援センター（基礎のみ）		1																1
GH…共同生活援助（グループホーム）	66	4	5				3	22	22		5			5		7		139
SS…短期入所（ショートステイ）	20	1	3	1			2	2	2		2			1				34
生活…生活訓練事業所	4																	4
宿泊型…宿泊型自立訓練事業所	1																	1
就移…就労移行支援事業所	8							2										10
就継…就労継続支援事業所（Ａ・Ｂ）	69	5	3	3		1	2	16	11	7	10	6	2	3		1		139
就・生…障害者就業・生活支援センター	1		1					1			1							4
セ…精神保健福祉センター	1																	1
保…保健所	1	1				1		1			1							5

香川県の精神保健福祉
(令和7年度版)

編集・発行

香川県健康福祉部障害福祉課
精神保健・人材育成グループ
〒760-8570 高松市番町四丁目1-10
TEL 087-832-3294 (直通)
FAX 087-806-0240

